



# De collectie Deventer

# De collectie Deventer



**Volkenkundig museum Gerardus van der Leeuw  
Groningen**

# Inhoudsopgave

<b>Voorwoord</b>	5
<b>Deel 1</b>	
Inleiding	7
De voorgeschiedenis	7
De koloniale landbouwtentoonstelling	8
De start in een nieuw gebouw	11
De activiteiten van het museum	13
De gloriejaren	14
De oorlogsjaren	14
De jaren zestig, naar het einde	15
<b>Deel 2</b>	
De collectie	17
Militaire en wetenschappelijke expedities	18
Afrika	20
Zuid-Amerika	20
Indonesië	22
Sumatra	22
Kalimantan	35
Java en Madura	40
Sulawesi	56
Nusa Tenggara Barat	62
Nusa Tenggara Timur	68
Molukken	69
Papua	72
Indonesië algemeen	81
Gebruikte bronnen en literatuursuggesties	89

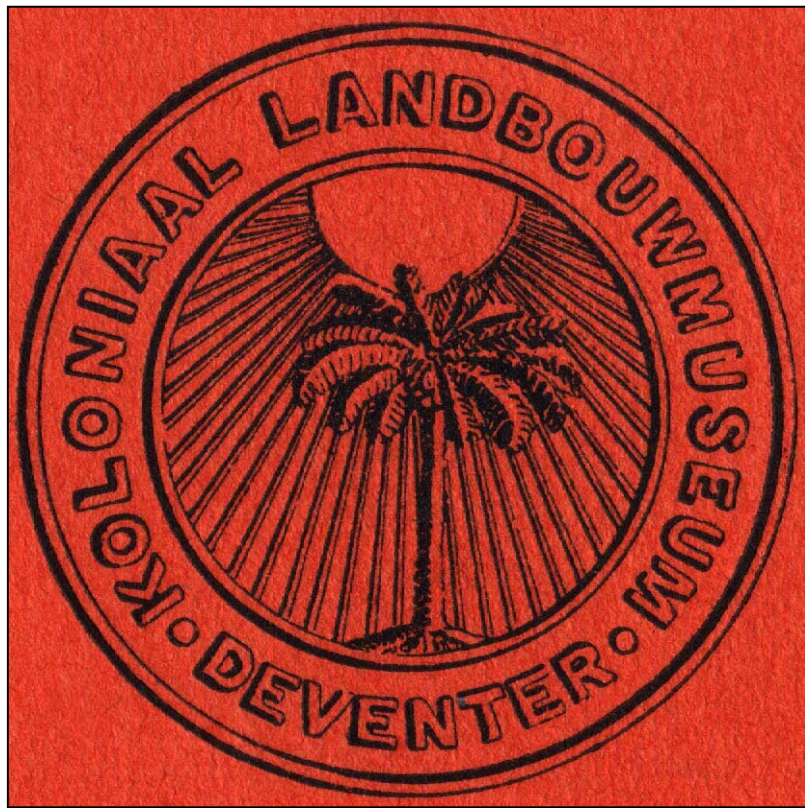

## VOORWOORD

De meeste volkenkundige musea ontstonden aan het eind van de 19<sup>de</sup> eeuw als koloniaal instituut of als missiemuseum. Het Volkenkundig Museum Gerardus van der Leeuw in Groningen kent echter een veel recentere geschiedenis. Het museum dankt zijn bestaan vooral aan de gedrevenheid van de hoogleraar, dichter en beeldend kunstenaar Theodoor Pieter van Baaren [1912-1989]. Van Baaren was van 1952 tot 1980 als hoogleraar in de theologie verbonden aan de Rijksuniversiteit Groningen.

Aan het begin van de jaren veertig begon hij met het verzamelen van etnografica. Deze belangstelling vloeide voort uit zijn vraag over hoe een visie op de wereld gereflecteerd wordt in religie, wetenschap en kunst, in zowel de westerse als niet-westerse culturen. In de loop der jaren werd zijn woonhuis te klein en schonk hij zijn verzameling aan de Rijksuniversiteit Groningen. De voorwaarde die hij hieraan verbond was dat de collectie beschikbaar zou blijven voor wetenschappelijk onderzoek en dat de collectie voor het publiek toegankelijk werd. In 1978 werd het museum voor het publiek geopend.

Het Volkenkundig Museum Gerardus van der Leeuw kent anno 2003 een collectie van meer dan 10.000 voorwerpen. Etnografische kunst en gebruiksvoorwerpen uit alle windstreken. Deze collectie is samengesteld uit vier grote deelcollecties.

- De collectie Van Baaren (nummers beginnend met VB)
- De etnografische collectie in langdurig bruikleen van het Prinsessehof te Leeuwarden (nummers beginnend met PL)
- De collectie van het voormalig Tropisch Landbouwmuseum Deventer (nummers beginnend met TD)
- De collectie die na de openstelling in 1978 voor het publiek door schenkingen, verwervingen of anderzijds in het bezit van het museum zijn gekomen (nummers beginnend met MG)

Met de schenking van zijn collectie aan de Rijksuniversiteit Groningen gaf professor Van Baaren in 1968 de eerste aanzet tot het huidige Volkenkundig Museum Gerardus van der Leeuw. De collectie bestaat uit ongeveer 2200 voorwerpen, uit Papua, de Indonesische archipel, West-en Centraal-Afrika en uit Noord-en Zuid-Amerika. Deze collectie is beschreven in de dubbeluitgave *The Power of Joy* en *The collection Van Baaren*, uitgegeven door het Volkenkundig Museum Gerardus van der Leeuw in 1998.

Kort daarop ontving het prille museum in 1970 de etnografische collectie van het Prinsessehof te Leeuwarden in langdurig bruikleen van de gemeente Leeuwarden. Deze collectie, bestaande uit ruim 600 voorwerpen (aangeduid met de letters PL) zijn voornamelijk afkomstig uit het voormalige Nederlands-Indië en Nieuw-Guinea. Een deel hiervan behoorde tot de privé-verzameling van A.Tj. van der Meulen, werkzaam in Nederlands-Indië rond 1900.

De derde, hier beschreven, deelcollectie is afkomstig van het voormalig Tropisch Landbouwmuseum Deventer, geschonken door de gemeente Deventer in 1972.

De deelcollecties Van Baaren, Prinsessehof en die van het Tropisch Landbouwmuseum zijn min of meer statische collecties. De laatste grote deelcollectie van het museum Gerardus van der Leeuw bestaat uit schenkingen, aankopen en verwervingen na 1972. Deze collectie wordt aangeduid met de letters MG of SL.

Deze catalogus beschrijft de nog aanwezige voorwerpen uit de voormalige Deventer collectie in het bezit van het museum Gerardus van der Leeuw. Het eerste deel schetst de ontstaansgeschiedenis van deze collectie Het tweede deel geeft een overzicht van de voorwerpen uit de Deventer collectie, zoals die vandaag de dag in het Volkenkundig Museum Gerardus van der Leeuw bewaard worden.



TD 58 feestmuts, Kalimantan

## INLEIDING

In de ruim vijftigjarige bestaansgeschiedenis van het Tropisch Landbouwmuseum Deventer zijn drie belangrijke fasen te onderscheiden. Allereerst de voorgeschiedenis en de stichting van een nieuw museum, vervolgens de periode tot en met de Tweede Wereldoorlog en tenslotte de periode na 1945. Vooral de gebeurtenissen in het laatste jaar van de Tweede Wereldoorlog en de jaren die daarop volgen zijn bepalend geweest voor het uiteindelijke verval van het museum. Naast de materiële en financiële schade die gebouw en collectie in de oorlog opliepen, moesten het museum en de Middelbare Koloniale Landbouwschool hun bestaansrecht bewijzen na het verlies van de Nederlandse koloniën.

## DE VOORGESCHIEDENIS

De mogelijke komst van een landbouwschool in Deventer.

Al sinds de oprichting in 1876 van de Rijkslandbouwschool te Wageningen had deze rekening te houden met een grote variëteit aan leerlingen. De vooropleiding van de leerlingen en het doel waarmee ze de opleiding begonnen, liepen sterk uiteen. In 1904 werd de Rijkslandbouwschool dan ook opgesplitst in zelfstandige eenheden, de hogere burgerschool, de Rijkslandbouwschool, de Rijkstuinbouwschool en de Rijks Hogere Land-, Tuin en Bosch-school (RHLTBS). Met name de landbouwschool werd vooral bezocht door leerlingen die hoopten op een betrekking bij de steeds in aantal en betekenis toenemende cultuurondernemingen in Nederlands-Indië.

Zowel de Rijks Hogere Land-, Tuin en Bosch-school als de Landbouwschool voldeden aan het begin van de twintigste eeuw niet meer aan de behoeften van deze leerlingen. De landbouwschool kon de leerlingen met een interesse voor de tropische landbouw niet voldoende toegepast onderwijs bieden. De RHLTBS was zo sterk gegroeid dat uitbreiding noodzakelijk was.

De oplossing werd gevonden in het splitsen en verplaatsen van de landbouwschool in een school gericht op de Nederlandse landbouw en een school voor de koloniale landbouw. De hierdoor vrijgekomen gebouwen in Wageningen konden dan gebruikt worden voor de uitbereiding van de RHLTBS.

Voor de Nederlandse landbouwschool viel de keuze op Groningen als vestigingsplaats. De meeste leerlingen die deze opleiding volgden, waren afkomstig uit de drie noordelijke provincies. Voor de nieuw op te richten koloniale landbouwschool was de plaats van vestiging niet zo evident. In eerste instantie werden er vier verschillende vestigingsplaatsen overwogen: Zeist, Nijmegen, Haarlem en Deventer. De eerste twee steden vielen snel af, een moeilijke afweging tussen de Haarlem en Deventer bleef over. De gemeente Deventer had aan het Rijk anderhalf hectare grond beschikbaar gesteld voor de school en daarnaast aangeboden om de bouw van het schoolgebouw, de kassen en een conciërgewoning te financieren. In het voordeel van de Noord-Hollandse stad pleitte een tweetal zaken. Het koloniaal museum, dat in deze stad gevestigd was en de verwachting dat veel van de beoogde leerlingen uit Noord- en Zuid-Holland afkomstig zouden zijn.

Om de keuze voor Deventer positief te beïnvloeden werd binnen de afdeling Deventer van de Maatschappij van Nijverheid door de heer W.J. Lugard het idee geopperd om in Deventer een verzameling over de koloniale landbouw bijeen te brengen. Op dinsdag 6 december 1910 kwam het bestuur van de afdeling Deventer met een uitgewerkt plan. De beste methode om een dergelijke verzameling bijeen te brengen, was in hun optiek het organiseren van een tentoonstelling over dit onderwerp. Ook werd bepaald dat het in de bedoeling lag de bijeengebrachte verzameling ten dienste van het onderwijs in de nieuwe school te stellen, maar deze verzameling niet in eigendom aan de school af te staan. Hiermee werd in beginsel besloten tot het stichten van een koloniaal landbouw museum.

Hetzelfde jaar nog hakte men in Den Haag de knoop door over de locatie van de nieuwe landbouwschool. De keus viel op Deventer. In dit besluit speelde mee, dat de stad Haarlem ook kans maakte vestigingsplaats te worden van een school voor de bloembollencultuur. Kort daarop werd met de daadwerkelijke bouw van de school begonnen en op 16 september 1912 ging het eerste schooljaar in van de Middelbare Koloniale Landbouw School (MKLS) ten Deventer.

## **DE KOLONIALE LANDBOUWTENTOONSTELLING**

Het was de bedoeling van de afdeling Deventer van de Maatschappij van Nijverheid om in de zomer, vòòr de opening van de MKLS een koloniale landbouwtentoonstelling te houden. De uitvoering van deze tentoonstelling lag bij het bestuur van de afdeling Deventer. Om zoveel mogelijk steun en medewerking van buiten de Maatschappij van Nijverheid te krijgen men de burgemeester van Deventer, de heer Baron van Heemstra, een comité voor de tentoonstelling samen te stellen.

Dit comité bestond uit de heer Baron van Heemstra, erevoorzitter, het bestuur van het comité werd verder gevormd door de heer P.H. van Groningen, voorzitter, G. Alberts, secretaris, J.H. Ankersmit, penningmeester en W.J. Lugard, lid van het dagelijks bestuur.

Door een op ruime schaal verspreide brochure zette het comité doel, omlijning en indeling van de tentoonstelling uiteen en riep men de steun van derden in. Vooral op de medewerking van de talrijke oud-Deventernaren in de koloniën werd met succes een krachtig beroep gedaan.

Het doel van de tentoonstelling was driedig

1. Het bevorderen van het aanknopen van handelsrelaties, het versterken van de banden tussen moederland en koloniën en het vestigen van de aandacht van betrokkenen in zowel Indië als in Nederland op de MKLS te Deventer.
2. Het verspreiden van kennis en van juiste begrippen omtrent de landbouw in de koloniën als belangrijkste vorm van de volkswelvaart.
3. Het vormen van een museum op gebied van de koloniale landbouw ten dienste van de te vestigen Middelbare Landbouwschool.

Het comité wendde zich tot de Gouverneurs-Generaal van Nederlands-Indië, Suriname en de Gouverneur van Curaçao en onderhorige eilanden met het verzoek om bijdragen voor de tentoonstelling te verzamelen. De drie Gouverneurs riepen voor dit doel allen een speciale commissie in het leven. Naast de inzendingen vanuit overheidswege zonden ook veel particulieren, individuele ambtenaren en cultuurondernemingen bijdragen in.

Van de drie overheidscommissies was de inzending vanuit Nederlands-Indië verreweg het grootst. Meer dan duizend voorwerpen werden door deze Indische commissie verzameld en ingezonden. De inzending van de Surinaamse en Antilliaanse commissies waren elk een honderdtal voorwerpen.

De landbouwtentoonstelling bracht voorwerpen bijeen die betrekking hadden op de landbouw en daaraan gerelateerde activiteiten. De voorwerpen werden verzameld en ingedeeld in veertien klassen



<b>Klasse I</b>	<b>Landbouwproducten; stoffen en voorwerpen hieruit bereid of vervaardigd</b>
Groep I	Voedingsmiddelen
Groep II	Genotmiddelen
Groep III	Specerijen
Groep IV	Vezelstoffen
Groep V	Looimiddelen
Groep VI	Geneesmiddelen
Groep VII	Oliën, harsen en vetten
Groep VIIa	Rubber
Groep VIII	Verfstoffen
Groep IX	Reukstoffen
<b>Klasse II</b>	<b>Tuin-, ooft- en bosbouw, vruchten bosproducten</b>
Groep I	Gouvernements en particuliere bosbouw
Groep II	Aangeplante en wilde houtsoorten
Groep III	Tuinbouw en tuinbouwgewassen
Groep IV	Ooftteelt en vruchten
Groep V	Bosproducten, bamboe, atap en rotan
Groep VI	Rubber en getahpertsja, belata en djeloetoeng
<b>Klasse III</b>	<b>Bevloeijing en bemesting</b>
Groep I	Irrigatie afdelingen, bevoeiingscomplexen, bouw van kanalen en stuwdammen en waterverdeling
Groep II	Invloed van de Irrigatie op den landbouw
Groep III	Samenstelling van den bodem en van het bevoeiingswater
Groep IV	Dierlijke, plantaardige, minerale en chemische meststoffen
Groep V	Invloed van de bemesting op de productie
<b>Klasse IV</b>	<b>Visserij</b>
Groep I	Visvijvers, zoetwatervisserij
Groep II	Zeevisserij
Groep III	Visserijproducten
<b>Klasse V</b>	<b>Nuttige en schadelijke dieren voor de landbouw</b>
Groep I	Nuttige dieren; bescherming daarvan
Groep II	Schadelijke dieren, middelen tot weren en doden daarvan
Groep III	Preparaten en platen met betrekking op de schade door schadelijke dieren
<b>Klasse VI</b>	<b>Veeteelt en paardenfokkerij. Fokkerij van andere dieren. Grote en kleine huisdieren</b>
Groep I	Afbeeldingen van veesoorten, veeteelt
Groep II	Zuivelbereiding
Groep III	afbeeldingen van paardenrassen, stoeterijen
Groep IV	ziekten van de veestapel en van de paarden
Groep V	grote en kleine huisdieren
Groep VI	middelen van vervoer te land en te water
Groep VII	dierlijke producten
<b>Klasse VII</b>	<b>Werktuigen en Gereedschappen</b>
Groep I	Werktuigen en gereedschappen bij de inlandse landbouw
Groep II	werktuigen en gereedschappen bij de Europese landbouw
Groep III	werktuigen en gereedschappen bij de bosbouw

- Klasse VIII Gebouwen in gebruik bij het uitoefenen van het landbouwbedrijf en van de veeteelt**
- Groep I gebouwen in gebruik bij de landbouw en de veeteelt gedreven door inlanders  
 Groep II gebouwen in gebruik bij de landbouw en de veeteelt gedreven door Europeanen  
 Groep III Inlandse woningen  
 Groep IV woningen voor Europeanen, koeliehuizen, hospitalen etc.
- Klasse IX Hygiëne, voeding en kleding**
- Groep I Bestrijding en voorkoming van ziekten  
 Groep II Watervoorziening  
 Groep III Woninginrichting  
 Groep IV Kleding  
 Groep V Voeding
- Klasse X Gebruiken met de landbouw in verband staande**
- Groep I Gebruiken in verband staande met het planten en oogsten, met de bereiding van de oogst en de veeteelt
- Klasse XI Nijverheid in verband staande met de landbouw en veeteelt**
- Groep I Bereiding van verschillende stoffen uit de landbouwproducten  
 Groep II Vlechten, spinnen en weven  
 Groep III Andere industrieën
- Klasse XIa Volksbestaan**
- Groep I Gereedschappen voor de spijsbereiding; huisraad  
 Groep II Kleding en opschik  
 Groep III Huisvesting van het erfhorige vee  
 Groep IV Verdediging van have en goed  
 Groep V Familieleven
- Klasse XII beschrijving**
- Groep I statistieken en grafische voorstellingen  
 Groep II fotografieën en platen  
 Groep III Kaarten en boekwerken
- Klasse XIII Onderwijs en onderzoek**
- Groep I Landbouwonderwijs  
 Groep II Proefstations  
 Groep III Hulpmiddelen bij het onderwijs  
 Groep IV Hulpmiddelen bij wetenschappelijk onderzoek.
- Klasse XIV Instellingen**
- Groep I Regeringsbemoeyenis ten aanzien van de landbouw  
 Groep II Instellingen opgericht in het belang van hen, die bij de landbouw betrokken zijn; kredietwezen, plaatsingsbureaus, pensioen- en andere fondsen

De Koloniale Landbouwtentoonstelling werd van 6 tot en met 21 juli 1912 gehouden op een speciaal tentoonstellingsterrein te Deventer. De afdeling Deventer van de Maatschappij voor de Nijverheid had nu wel een omvangrijke collectie maar nog geen gebouw. Voorlopig dienden de zolders van de nieuwe landbouwschool als opslagplaats van collectie.

## DE START IN EEN NIEUW GEBOUW

Al direct tijdens de opening van de Koloniale Landbouwtentoonstelling werden de plannen voor een permanent onderkomen van de bijeengebrachte collectie door het bestuur van de afdeling Deventer opgepakt. Steun voor deze plannen kwam al snel. Tijdens het 'dejeuner' na afloop van de opening van de tentoonstelling in het gezelschap van ZKH prins Hendrik werd door Minister Colijn toegezegd dat de Nederlandse regering de wens om een museum te stichten in Deventer steunde.

Met de oprichting van de Vereniging 'Koloniaal Landbouwmuseum' op 14 juni 1913 werden de plannen voor een landbouwmuseum in Deventer steeds concreter. Het doel van de vereniging was het oprichten en instandhouden van een museum over koloniale landbouw en het bevorderen van de kennis hierover. Ondersteuning van het onderwijs aan de Middelbare Koloniale Landbouwschool zou een zeer belangrijke taak van het museum worden.

In eerste instantie probeerde de vereniging met behulp van particuliere middelen en steun van cultuur- en handelskringen in Nederlands-Indië het museum van de grond te krijgen. Dit bleek geen haalbare kaart, omdat de verschillende cultuur- en handelsondernemingen al veel geld hadden geïnvesteerd in de oprichting van het Koloniaal Instituut te Amsterdam, de opvolger van het Koloniaal Museum Haarlem.

Door steun van de gemeente Deventer en de Ministeries van Landbouw en Visserij en het Ministerie van Koloniën wist de vereniging de droom van een eigen museum te verwezenlijken.

De gemeente Deventer verleende een voorschot van fl. 27.000,- voor de aankoop van de benodigde grond, de bouw en inrichting van het museum en een subsidie die gelijk stond aan de jaarlijkse aflossing en rente op dit voorschot. De inrichting en exploitatie van het museum werd mogelijk gemaakt door de jaarlijkse subsidie van de beide Ministeries, elk fl. 1500,- per jaar. Verder kreeg het nieuwe museum geldelijke steun van het Syndicaat van Suikerfabrikanten op Java. Dit bedrag bedroeg in 1915 fl. 600,-.

In de loop van 1914 begon de bouw van het nieuwe museumgebouw aan de Brinkgreverstraat in Deventer. De West-Indische afdeling van het Koloniaal Museum te Haarlem had als inspiratiebron gediend voor de architect M. van Harte. Echter, in zijn ontwerp voor het nieuwe museum was de tentoonstellingsruimte in Deventer groter dan de beschikbare ruimte in Haarlem. Op 6 maart 1915 was de bouw van het nieuwe onderkomen al zover gevorderd dat een begin kon worden gemaakt met de inrichting van het museum. Op 27 mei 1915 opende het museum officieel haar deuren voor het publiek.



het museumgebouw aan de Brinkgreverweg

Het nieuwe museumgebouw bestond uit twee delen de eigelijke museumzaal en een voorgebouw. In het voorgebouw waren een laboratorium, een kleine bibliotheek en op zolder het depot gehuisvest. De museumzaal, daar achter mat. 12 bij 18 meter en had rondom op tweeënhalf meter hoogte een galerij. Hierop was onder meer de etnografische collectie van het museum te vinden.

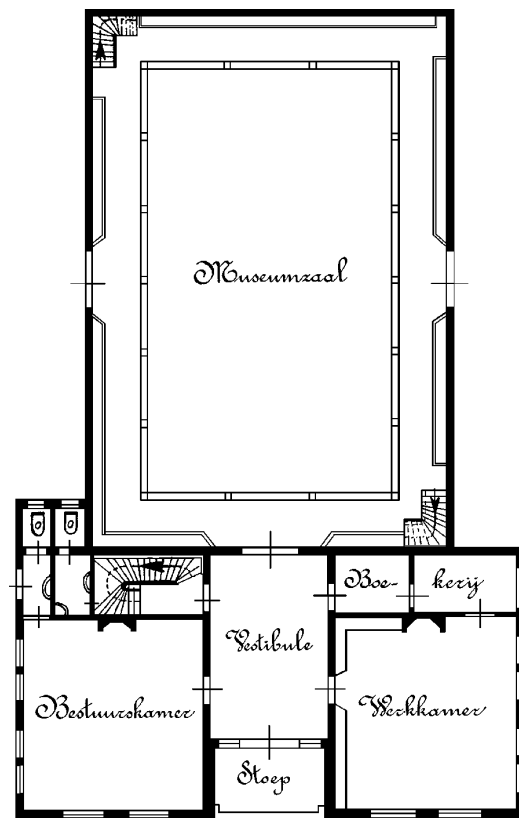

plattegrond van het Koloniaal Landbouwmuseum

In het eerste jaar telde het museum 1809 bezoekers, waaronder 16 klassen van de MKLS. In de daarop volgende jaren schommelde het bezoekersaantal tussen de 750 en 900 per jaar.

## DE ACTIVITEITEN VAN HET MUSEUM

De doelstelling van het nieuwe Koloniaal Landbouw Museum was om de verzameling op het gebied van de tropische landbouw, zowel de Inlandse als de Europese, zo volledig mogelijk te maken. Zodat leraren en leerlingen van de landbouwschool voor hun studie gebruik konden maken van het aanwezige materiaal in het museum. Het museum moest een koloniaal milieu scheppen waarin de opleiding van de leerlingen aan de middelbare koloniale landbouwschool met vrucht kon geschieden.

Het verzamelbeleid van het museum was op deze doelstelling gericht. Etnografische voorwerpen, producten van gewone-en kunstnijverheid zouden slechts in de verzameling worden opgenomen, voor zover zij een directe band hadden met de landbouw of onmisbaar waren om een beeld te geven van de omgeving waarin deze wordt beoefend.



de grote zaal

Het museum en de collectie waren niet alleen toegankelijk voor de leerlingen van het MKLS, ook illustreerden de docenten van de landbouwschool hun lessen regelmatig met voorwerpen uit de collectie. Als aanvulling op het algemene karakter van de MKLS nam het museumbestuur al snel het initiatief om gespecialiseerde vervolgcursussen aan leerlingen van de tropische landbouwschool aan te bieden. Een voorbeeld hiervan is een cursus over suiker-en rubbercultures. Op 10 januari 1916 ging de eerste 'suikercursus' van start. Voor het geven van de vervolgcursussen verhuurde het museum haar laboratorium en enkele kleine vertrekken. Het plan om de cursussen op termijn een eigen ruimte te geven, kreeg in 1919 gestalte. De gemeente Deventer schoot te hulp met de bouw van een aparte cursuslocatie, alwaar voortaan de vervolgcursussen plaatsvonden. Het museum werd eigenaar van het gebouw en verhuurde deze aan de verschillende stichtingen die de cursussen organiseerden. Aan het eind van 1921 werd ook een vervolgcursus voor de rubbercultures gestart.

Op initiatief van de directeur van de MKLS organiseerde het museum in hetzelfde jaar een huishoudcursus voor jonge meisjes en vrouwen die naar Indië vertrokken. In deze cursus stonden vakken als hygiëne, kookles en Maleis centraal.

## DE GLORIEJAREN

Begin 1919 ging het museum een verbintenis aan met de vereniging 'Oost en West'.

De leden van beide verenigingen vormden een nieuwe afdeling in Deventer en omgeving van de vereniging 'Oost en West'. Hierdoor werden de leden van het Koloniaal Museum Deventer automatisch lid van deze vereniging en ontvingen het 'Koloniaal Weekblad'. Het museum nam de ledenadministratie van de nieuwe afdeling voor zijn rekening.

De samenwerking en het plaatsen van een bord met de openingstijden van het museum bij het Deventer station in 1924, hadden een positieve invloed op het aantal bezoekers en leden van de vereniging. Het gemiddelde aantal bezoekers schommelde aan het begin van de jaren dertig tussen de 1000 en 1400 per jaar.

In deze jaren was exploitatie van het museum mogelijk door de eigen inkomsten afkomstig uit lidmaatschap en donaties en door subsidies van de gemeente Deventer en het Rijk. Ondertussen groeide de museumcollectie gestaag, waardoor er in 1921 een sterke behoefte ontstond aan uitbreiding van het museumgebouw.

De economische crisis die begin jaren dertig Nederland, maar vooral ook Nederlands-Indië teisterde, zorgde ervoor dat de gewenste museumuitbreiding nooit werd gerealiseerd. Op het moment dat het Ministerie van Koloniën in 1932 de subsidie aan het museum stopzette, verdween de verbouwing definitief van tafel. De situatie verergerde toen de stichting, die de vervolgcursussen organiseerde de huur van het cursusgebouw niet langer kon opbrengen en de huur in 1934 uiteindelijk opzegde. Het museum was vervolgens niet in staat een nieuwe huurder voor het cursusgebouw te vinden. Tenslotte bleek de gemeente Deventer bereid de helpende hand toe te steken en nam het cursusgebouw in 1937 van het museum over.

## DE OORLOGSJAREN

Het museum kwam de oorlogsjaren betrekkelijk ongeschonden door. Alleen in het laatste oorlogsjaar liepen gebouw en verzameling enige oorlogsschade op. De inslag van een V2 raket op vijfhonderd meter afstand en diverse granaatinslagen van de Canadese bevrijders veroorzaakten een scheur in het gebouw, glasschade en opengebroken deuren. De vrije toegang tot het museum berokkende de collectie uiteindelijk aanzienlijke schade, toen dronken Canadese soldaten in de weken volgend op de bevrijding tafels met modellen omverwierpen. Uiteraard was het bezoekersaantal in dit jaar nul.

Vanaf 1942 waren de gebouwen van de MKLS door de Duitse bezetter gevorderd. De lessen konden desondanks in het museum doorgang vinden. Op 1 september 1944 vorderde de Wehrmacht het museumgebouw zelf en sloot het museum haar deuren tot na het einde van de oorlog. Op 1 april 1946 konden de deuren van het museum weer opengaan voor het publiek. Na de oorlog bleek trouwens dat in de oorlogsjaren de flessen met suiker-, koffie- en theemonsters verdwenen waren. Alhoewel het museum voor alle schade aan het gebouw en de collectie verzekerd was, zou het nog jaren duren voordat de schadevergoeding werd uitgekeerd.

De onafhankelijkheid van Indonesië had tot gevolg dat in een buitengewone algemene ledenvergadering op 26 juni 1946 besloten werd de naam van de vereniging en het museum te wijzigen in Indisch Landbouwmuseum te Deventer. In 1950 werd voor een tweede maal de naam van vereniging en museum gewijzigd. Dit maal in Tropisch Landbouwmuseum Deventer. Het gemiddelde bezoekersaantal in deze periode schommelde tussen de 1700 en 2000 bezoekers per jaar. De financiële basis van het museum bleef vrijwel ongewijzigd.

De subsidies van het Rijk, de gemeente Deventer en de Kamer van Koophandel en Fabrieken voor Salland en Twente waren in al die jaren op hetzelfde niveau gebleven, terwijl de exploitatiekosten in deze periode aanzienlijk waren gestegen. Na meer dan veertig jaar hadden gebouw en inrichting hun beste tijd wel gehad. Steeds vaker kreeg het museum te kampen met elektriciteitsstoringen en problemen met de verwarming. Bovendien speelde het gebrek aan personeel het museum parten. Immers, de staf van het museum bestond slechts uit een directeur en een conciërge-amanuensis. In geval van ziekte van de laatste was het museum gedwongen de deuren te sluiten. Vooral in de tweede helft van de jaren vijftig en in de jaren zestig kwam het regelmatig voor dat het museum voor langere tijd gesloten bleef.

In 1956 kwam er wat verlichting in de slechte financiële situatie van het museum. De subsidie van het Ministerie van Landbouw werd verhoogd van fl. 2000,- naar fl. 3000,- en de provincie Overijssel verleende een doelsubsidie voor uitbereiding van de collectie.

## **DE JAREN ZESTIG, NAAR HET EINDE**

In het jaar 1960 passeerde het museum voor het eerst de grens van 3000 bezoekers per jaar. Niettemin bleef de financiële situatie van het museum uiterst precair. Het uitblijven van de uitkering voor de geleden oorlogsschade tot 1957, zorgde ervoor dat het museum niet in staat was de broodnodige onderhoudswerkzaamheden en vervangingsuitgaven uit te voeren. Ook ontbrak de financiële armslag om de presentatie van de collectie te moderniseren.

Onder deze druk zocht het bestuur naar verschillende oplossingen. Zo speelde men met de gedachte de collectie over te dragen aan een rijksinstelling als het Rijksmuseum voor Volkenkunde te Leiden (RMVL) en het museumgebouw terug te geven aan de stad Deventer. Of het gebouw te verkopen en daarmee de hypotheekschuld aan de gemeente af te lossen. Het museum zou als een oostelijke afdeling van het RMVL kunnen voortbestaan en voor de stad Deventer behouden blijven. Een soortgelijke oplossing was in 1956 gevonden voor het voormalige 'Ethnographisch Museum der Koninklijke Militaire Academie' te Breda. Dit museum was sinds 1926 verbonden geweest aan de KMA om officieren voor te bereiden op uitzending naar Nederlands-Indië en Nieuw-Guinea.

Zowel de gemeente Deventer als het Ministerie van Landbouw stonden in principe welwillend tegenover deze plannen van het museumbestuur. De gemeente Deventer had reeds een mogelijke nieuwe locatie voor de collectie in de binnenstad van Deventer op het oog. Het Ministerie van Landbouw had interesse om het museumgebouw over te nemen ten behoeve van de Rijks Hogere School voor de Tropische Landbouw (de voormalige MKLS). Echter tot concrete plannen kwamen het niet. Verder informeerde het bestuur bij het departement voor Onderwijs, Kunsten en Wetenschappen (OKW) over de eventuele overname van de volkenkundige collectie door het RMVL. Een formeel antwoord van het Ministerie van OKW liet echter op zich wachten. Ondertussen werden door het museum, de gemeente en het RMVL verdere stappen tot een fusie ondernomen. De gemeente had een nieuw onderkomen in het historisch centrum voor ogen. Deze nieuwe locatie werd door de directeur van het RMVL en de Rijksinspecteur Roerende Monumenten zelfs al gecontroleerd op de geschiktheid voor het huisvesten van een volkenkundige collectie.

In 1962 ketsten de onderhandelingen met het Ministerie van Landbouw over een eventuele overname van het oude museumgebouw definitief af. De Rijksgebouwendienst vond de vraagprijs van het gebouw veel te hoog. Ook liet een definitief antwoord van het Ministerie van Onderwijs, Kunsten en Wetenschappen nog steeds op zich wachten.

Door langdurige ziekte van de conciërge bleef het museum vanaf 16 juli 1963 voor de rest van het jaar voor het publiek gesloten. In afwachting van een goede afloop en vooruitlopend op de waarschijnlijke overname van het gebouw door het Ministerie van Landbouw werd de grote zaal ontruimd om dienst te doen als aula voor de tropische landbouwschool. Door ziekte en in afwachting van een definitieve oplossing voor de problemen van het museum was de noodzakelijke modernisering van de presentatie achterwege gebleven. Het Ministerie van Landbouw had inmiddels de subsidie voor het museum gestaakt en ook de doelsubsidie van de provincie Overijssel werd in 1965 stopgezet. De gemeente Deventer schoot dat jaar opnieuw te hulp met een extra subsidie van fl. 3000,-, waarmee in ieder geval de salarissen van directeur en conciërge betaald konden worden. Naast deze subsidie was de enige bron van inkomsten voor het museum de contributies van de leden en twee kleine donaties. Besloten werd het museumgebouw over te dragen aan de gemeente Deventer, die immers al de toezegging had gedaan om de overgebleven collectie onder te brengen in een ander pand in de binnenstad van Deventer.

In het laatste jaarverslag uit 1967 wordt melding gemaakt van het feit dat de directeur-secretaris de heer J. Vanhouten per 1 februari 1968 zijn functie zou neerleggen. Ook de conciërge de heer Hermsen, in dit jaar al 80 jaar oud, zou binnenkort zijn functie neerleggen. De consequentie hiervan was dat het museum definitief zijn deuren sloot en dat de collectie zonder toezicht, beheer of bewaking achterbleef.

In 1972 schonk de gemeente Deventer het resterende deel van de collectie van het voormalig Museum voor Tropische Landbouw aan het pas opgerichte Volkenkundig Museum 'Gerardus van der Leeuw'.



## DEEL II

### DE COLLECTIE

Met de komst in 1972 van de collectie van het voormalig Tropisch Landbouwmuseum Deventer naar Groningen werd een derde belangrijke collectie toegevoegd aan het pas opgerichte volkenkundig museum. De collectie waarvoor professor Van Baaren sinds de jaren veertig de basis had gelegd kreeg met deze schenking een belangrijke aanvulling. In tegenstelling tot de Van Baaren collectie, voorwerpen die verzameld waren uit belangstelling door één verzamelaar had de collectie van het Tropisch Landbouwmuseum Deventer echter een geheel andere achtergrond en ontstaansgeschiedenis.

In de loop van de zeventiende en achttiende eeuw groeide in Europa onder invloed van de Renaissance en de Verlichting een moderne wetenschappelijke belangstelling voor vreemde volken en gebieden.

In de achttiende breidde deze wetenschappelijke interesse in de natuurwetenschappen zich uit naar de menswetenschappen. Bovendien werd de behoefte om deze kennis op grote schaal te verspreiden steeds groter. Uit wetenschappelijke collecties, rariteitenkabinetten en privé- collecties ontstonden op deze wijze in de tweede helft van de achttiende eeuw de eerste musea. In 1759 opende het British Museum in Londen haar deuren voor het publiek. In Nederland is het eerste museum in 1784 een feit met de opening van het Teylers museum te Haarlem. Deze eerste musea kenmerkte zich door hun algemene karakter, maar spoedig echter volgde de behoefte aan specialisatie. De universiteitsstad Leiden had de primeur door de oprichting in 1837 van een volkenkundig museum.

Naast een wetenschappelijke interesse voor verre volken en gebieden, kwam eind negentiende eeuw, als gevolg van de koloniale expansie, ook de behoefte om de koloniale gebiedsdelen te presenteren uit een economisch en maatschappelijk nut. Verschillende ontdekkingsreizen en militaire expedities zorgden voor een toevloed aan informatie en kunstuitingen uit overzeese gebiedsdelen. Vanuit de politiek en het bedrijfsleven kwamen initiatieven om de bevolking te wijzen op het belang van de koloniën. Daarnaast wilden koloniserende overheden een zo goed mogelijk beeld hebben van al wat zich in de kolonie afspeelde. Een aspect hiervan was het etaleren van het nut van de kolonie en hun macht door middel van koloniale tentoonstellingen. In de koloniale tentoonstellingen in Parijs (1878) en Berlijn (1880) lag vooral de nadruk op koloniale producten en de productiewijze. Tijdens de grote Internationale Koloniale en Uitvoerhandel Tentoonstelling in 1883 te Amsterdam kwam dit ook tot uiting. De etnografische collectie voor deze tentoonstelling werd bijeen gebracht door koloniale ambtenaren op verzoek van het Ministerie van Buitenlandse Zaken. De meeste hier tentoongestelde etnografica vond uiteindelijk een vast onderkomen in het Rijksmuseum voor Volkenkunde te Leiden. Een andere bron voor volkenkundige musea waren de Rooms-katholieke en protestantse missionarissen en particuliere schenkingen.

In 1871 nam de Maatschappij van Nijverheid te Haarlem het voortouw in de oprichting van het Koloniaal Museum. Het Koloniaal Museum in Haarlem, presenteerde zich in eerste instantie als een 'voor handel en nijverheid neutrale instelling voor informatie en onderzoek', terwijl het een belangrijke nevenactiviteit van dit museum was om de scholen middels 'schoolverzamelingen' dichter bij Indië te brengen. Het doel van het museum was niet alleen het tentoonstellen van producten en voorwerpen uit de koloniën, maar ook het stimuleren van de handel en het onderzoek naar nieuwe toepassingen voor deze producten. Op deze wijze gingen exploitatie van en kennisvorming over de koloniale bezittingen hand in hand met de publieksfunctie van het museum. Een zelfde motivatie hadden de oprichters van het Koloniaal Landbouwmuseum te Deventer.

## MILITAIRE EN WETENSCHAPPELIJKE EXPEDITIES

De basis van de Deventer collectie vormde de verzameling die bijeengebracht was voor de Koloniale Landbouw tentoonstelling van 1912. Collecties voor westerse musea werden niet alleen gevormd door de inzendingen vanuit het koloniale bestuur voor koloniale tentoonstellingen en particuliere verzamelingen, maar ook wetenschappelijke en militaire expedities waren een belangrijke bron. Ook de Deventer collectie heeft op deze wijze verschillende voorwerpen uit de collectie verkregen.

In opdracht van de overheid werd de militaire exploratie van het westelijk deel van het eiland Nieuw-Guinea ter hand genomen. Onder het commando van kapitein der infanterie A.J. Gooszen werd tussen 1907 en 1915 Nieuw-Guinea in kaart gebracht. Het resultaat was indrukwekkend. Tegen het einde van de expeditie in 1915 was geheel Zuidwest Nieuw-Guinea in kaart gebracht. Op initiatief van kapitein Gooszens werd het grootste deel van de verzamelde etnografica ondergebracht in het Rijksmuseum voor Volkenkunde. Een kleine groep voorwerpen werd in bruikleen gegeven aan het Koloniaal Landbouwmuseum te Deventer en later door de erven aan het museum geschonken.

[TD nummers geschonken door de erven van kapitein A.J. Gooszen TD 49, 101, 121, 122, 123, 236, 285, 295, 301, 356, 359, 362, 563, 659, 671, 672, 1295, 1852, 1866, 1947 en 2081 ]

Een andere groep voorwerpen die zijn weg vond naar Deventer werd verzameld door C.C.M. le Roux op zijn tweede expeditie naar het centrale bergland van Nieuw-Guinea in 1939-1940. Een belangrijk thema voor le Roux was het doorbreken van het beeld van de primitieve berg-papua. Een groot deel van de door hem verzamelde voorwerpen kwam uiteindelijk in de collectie van het Rijksmuseum voor Volkenkunde. Een kleine groep van ongeveer vijfentwintig voorwerpen werd geschonken aan het Koloniaal Landbouwmuseum Deventer.

[TD nummers afkomstig van de tweede expeditie van C.C.M. le Roux: 557, 558, 564, 567, 569, 570, 572, 573, 575, 623, 635, 654, 655, 668, 669, 1450, 1482, 1485, 1486, 1488, 1493, 1496, 1498, 1499, 1658, 2129, 2162 en 2650]

In de jaren na de oprichting van het Koloniaal Landbouwmuseum groeide de collectie gestaag. De eerder genoemde schenkingen van Gooszen en le Roux werd gecompliceerd door schenkingen van particulieren en koloniale bestuursambtenaren. Daarnaast ontving het museum regelmatig voorbeelden van tropische producten van diverse industriële kringen, handelsondernemingen en koloniale bedrijven. Het overgrote deel van de verworven voorwerpen kwam uit Nederlands-Indië. Pas na de Tweede Wereldoorlog trachtte het museum de eenzijdige op Nederlands-Indië gerichte collectie te verbreden. Daartoe kocht het museum in 1957 een elftal voorwerpen uit Afrika van het Koninklijk Instituut voor de Tropen. In 1960 kreeg het museum van de heer Henry Varney, leerling van de Tropische Landbouwschool Deventer, dertien voorwerpen uit zijn vaderland Liberia. Toch bleven de voorwerpen uit het voormalige Nederlands-Indië de collectie domineren.

Toen de gemeente Deventer de collectie van het Tropisch Landbouwmuseum aan het pas opgerichte Volkenkundig Museum Gerardus van der Leeuw schonk, werden alle voorwerpen bij aankomst in Groningen opnieuw genummerd en beschreven. Hierdoor zijn sommige voorwerpen die met elkaar verband houden niet altijd opvolgend genummerd en als zodanig niet meer als geheel herkenbaar. In het hieronder volgende overzicht van de voorwerpen van het voormalig Tropisch Landbouwmuseum Deventer zijn de voorwerpen geografisch geordend. Het jaartal tussen haakjes bij de voorwerpen duidt op het moment waarop deze in de collectie zijn opgenomen. Cursief gedrukt is de inheemse benaming van het voorwerp, zoals deze bij de schenking werd vermeld.

## De Indonesische archipel

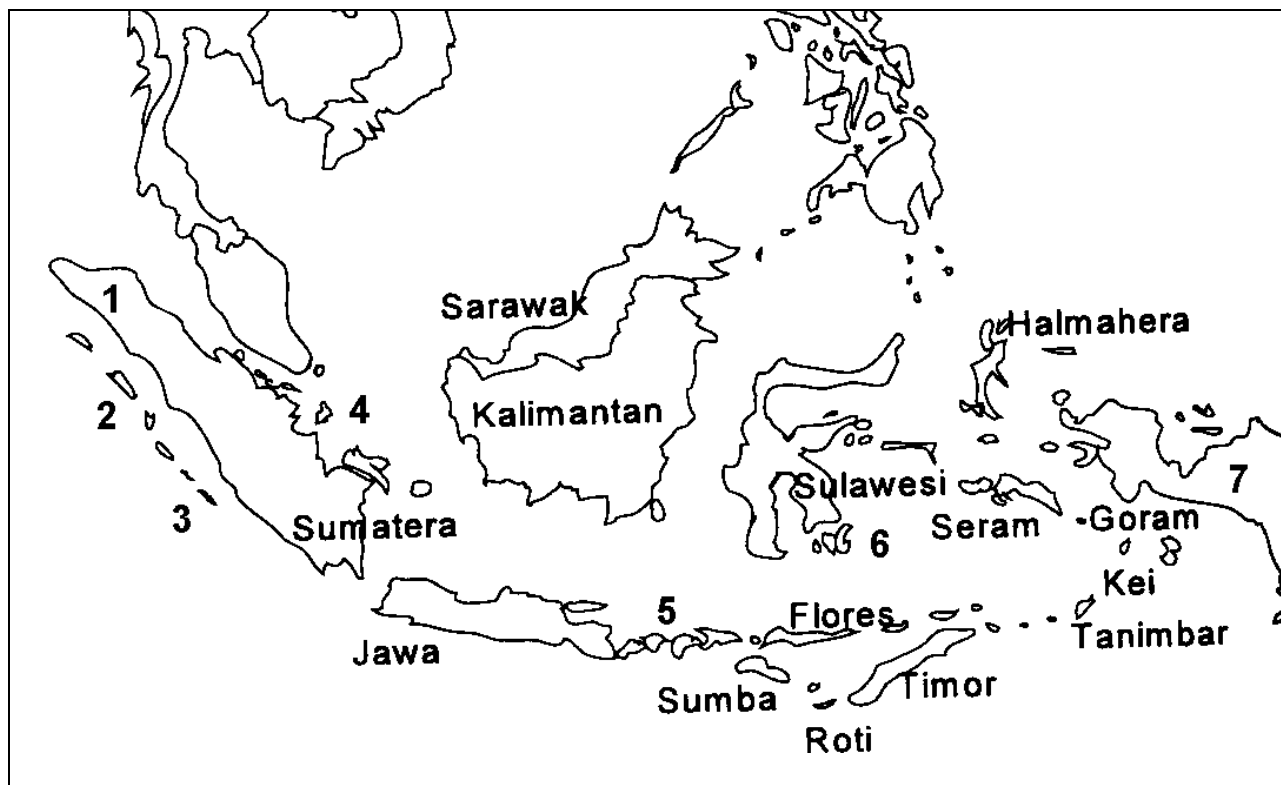

- 1 Aceh
- 2 Nias
- 3 Mentawai eilanden
- 4 Banka
- 5 Nusa Tenggara Barat
- 6 Buton
- 7 Papua

## Afrika

### Liberia

**TD 384** twee kalebassen  
(1960)

**TD 631** gevlochten zakje  
l. 15 br. 22 (1962)

**TD 632** lans  
l. 173 br. 7 (1962)

**TD 633** lans  
l. 189 br. 7 (1962)

**TD 689** vlechtwerk  
van gedraaid touw  
h. 156,5 (1962)

### Ghana

**TD 2112** trommel  
met trommelstokje  
h. 44 Ø 18 2 dl.

### Afrika algemeen

**TD 312** weefsel  
h. 57 br. 65

**TD 1911** houten  
kam  
h. 25 br. 5,3

**TD 2115** duimpiano  
l. 22 br. 11 h. 4

## Zuid-Amerika

### Curaçao

**TD 130** spinsteen van bruin  
aardewerk versierd met witte lijnen  
h. 1,2 Ø 2,7 (1960)

**TD 131** spinsteentje van bruin  
aardewerk versierd met witte lijnen  
(1960)

**TD 132** potje op poten van rood  
aardewerk  
h. 12, Ø 8 (1960)



TD 132

## Suriname

### Indianen

**TD 1873** gevlochten mand van  
awarrapalm vezels  
h. 13 l. 52

**TD 1874** ransel van hout en riet  
*moetete*  
l. 34 h. 15

**TD 1875** mand  
h. 15,1 br. 14,8

**TD 1876** waaier van de bladeren  
van de awarrapalm  
l. 15,5 br. 20

**TD 1877** gevlochten sigarenkoker  
*macotje*  
h. 8,5 br. 6

**TD 1878** gevlochten cassavepers  
van warimbo-bast *matapi*  
l. 31 Ø 8

**TD 1897** houten menselijk figuur  
h. 35 d. 3

**TD 2597** paar sloffen van touw  
*alpagates*  
l. 25 br. 10,5

**TD 2598** rieten mand  
h. 26 Ø 25

## Bosnegers

**TD 1879** houten kruk of schemel  
*tingi gramani langi*  
h. 20 br. 61 d. 19

**TD 1880** houten bankje voor  
vrouwen  
h. 29 br. 48 d. 24,5

**TD 1888** houten kam  
l. 20,5 br. 5,4

**TD 1889** houten kam  
l. 26,5 br. 13,5 (1958)

**TD 1898** houten wasstok  
l. 55 d. 13,5

**TD 1899** houten toverstaf met  
versiering van katoendraad *afutu*  
l. 24 br. 4,5 d. 4

**TD 1901** drinknap van kalebas  
h. 7 Ø 13

**TD 1902** lepel van kalebas  
h. 18 br. 7 d. 4



TD 1880

**TD 1903** trom *apinti*  
h. 47 Ø 26

**TD 1904** houten hangmatstok  
l. 54 br. 10,7

**TD 1905** houten potlepel  
l. 56 br. 5,5

**TD 1906** houten kam  
h. 20 br. 4

**TD 1907** onderzetter of steun  
h. 39 br. 7

**TD 1909** lepel van hout  
l. 34 (1960)

**TD 1912** houten kam  
l. 28 br. 11,5 (1960)

## Suriname algemeen



TD 126

**TD 124** dierfiguur van aardewerk, schildpad

h. 6,5 l. 10 br. 5,5 (1930)

**TD 125** dierfiguur van aardewerk

h. 5,5 l. 12 br. 3,7 (1930)

**TD 126** dierfiguur van aardewerk

h. 8 l. 14,5 br. 5 (1930)

**TD 127** dierfiguur van aardewerk

h. 6,5 l. 12 br. 4 (1930)

**TD 128** dierfiguur van aardewerk

h. 5 l. 17,5 br. 6 (1930)

**TD 129** dierfiguur van aardewerk

h. 5,5 l. 17,5 br. 6 (1930)

**TD 232** voedselpot op voet van riet en vezels

h. 19,5 Ø voet 15,5 (1914)

**TD 259** zeef van kalebas

d. 8,5 Ø 18,6 (1960)

**TD 260** twee kalebassen

d. 7,2 en 8 Ø 15 (1962)

**TD 281** kokervormige pers van gevlochten rotan

l. 168 Ø 8

**TD 389** twee houten pinnetjes

l. 18,5 en l. 17 (1960)

**TD 396** kalebas

h. 8,5 Ø 18,3 (1960)

**TD 399** kalebas

h. 7,8 Ø 19 (1960)

**TD 428** matje met notedoppen 2 dl.

l. 15 br. 4,4

**TD 629** model van een boot

l. 24 (1960)

**TD 853** gevlochten cassavepers

l. 43,5 Ø 14,5

**TD 901** lepel van kalebas

l. 18 br. 5,6 d. 3

**TD 1041** waaier van rotanvezels

h. 26,5 br. 19 (1960)

**TD 1690** fluit van rood steen

h. 3,5 l. 8,3

**TD 1883** dierfiguur van aardenwerk, gordeldier

h. 7,5 l. 19 br. 9

**TD 1885** aardewerk kruik met twee oren

h. 4 Ø 10,8

**TD 1886** driehoek van aardenwerk

l. 17,5 br. 16,5 d. 16,5 h. 2

**TD 1917** halsketting van jobstranen

l. 64

**TD 1918** halsketting van jobstranen

l. 61



TD 259

## Colombia

**TD 707** vork of kam

h. 7 br. 7 (1960)

**TD 258** twee stukken kalebas

l. 14,6 en l. 11,6

**TD 824** houten bord

h. 9 Ø 31,6

## Argentinië

**TD 2301** tuig voor paarden van leer en ijzer 10 dl.

(1947)

# Indonesië

## Sumatra (Sumatera)

### Noord-Sumatra (Sumatera Utara)

**TD 81** toverketting met vier bedeltjes  
Ø 15 (1916)

**TD 88** houten handvat  
h. 7, br. 26,5 d. 2

**TD 183** bamboe koker 2 dl.  
h. 13 Ø 3,5 (1960)



**TD 756**

**TD 229** kom *tjarang*  
Sungeipeai (1922)

**TD 230** waterkruik 2 dl.  
(1922)

**TD 474** verpakkingsmateriaal voor tabaksbaal  
Medan (1931)

**TD 578** speer  
l. 268 br. 6,5

**TD 717** zinken mestlepel  
h. 23 Ø 4,6 Medan (1912)

**TD 718** zinken mestlepel  
h. 26,5 Ø 3,6 Medan (1912)

**TD 719** zinken mestlepel  
h. 26,5 Ø 4,8 Medan (1916)

**TD 720** zinken mestlepel  
h. 24 Ø 4,9 Medan (1916)

**TD 728** hak *pangaruk; sisir*  
h. 14,5 br. 26 Medan (1931)

**TD 756** kapmes *golok*  
l. 39 Medan (1931)

**TD 896** blikken tabakszaadbus  
h. 15 Ø 15 Medan (1916)

**TD 942** blikken strooibus 3 dl.  
h. 12 Ø 5 Medan (1923)

**TD 948** planttouw met stokken 3 dl.  
h. 38 Medan (1931)

**TD 952** blikken kokertje 3 dl.  
h. 7,5 Ø 2 Medan (1931)

**TD 957** muizenvaal *penta tikoib*  
l. 62 br. 48 h. 29 (1912)

**TD 985** model van een karntoestel  
l. 38 br. 21 h. 19 Medan (1916)

**TD 1282** poh-spel 3 dl.  
(1926)

**TD 1283** poh-spel 3 dl.

**TD 1284** poh-spel 3 dl.



**TD 948**



**TD 1284**

**TD 1913** bus voor tabakszaad  
h. 15 Ø 15 3 dl. Medan (1926)

**TD 2040** houten stop  
h. 14,5 br. 24,5 (1922)

**TD 2218** hoofdkussen van leer  
h. 8 br. 16,5 d. 12,8  
Tanjungmerawa (1922)

**TD 2246** hak Medan  
(1931)



**TD 2040**

## Aceh

**TD 197** tabaks- of sirihzak *kekendi*  
(1912)

**TD 200** sirihmat *balut u blo*  
l. 11,5 br. 19,5

**TD 220** mes *reuntjong* 2 dl.  
l. 34,5 h. 7

**TD 340** tas *bebalun cucuk benang*  
Zuidwest Aceh (1917)

**TD 411** hoed  
(1918)



TD 420

**TD 420** hoed *sange daya calnag*  
(1918)

**TD 585** hertenval *aring rusa*  
l. 34 br. 7 (1912)

**TD 710** model van een  
nivelleerplank *papan rulak*  
l. 90 br. 40

**TD 737** kerfmes *mundub*  
l. 37,5

**TD 748** hak  
l. 49 br. 18,5 d. 8 (1912)

**TD 754** kerfmes *thikin cang bakong*  
l. 26 (1912)

**TD 763** ploeg met juk *langgaj*  
*meusajab* l. 95 br. 47

**TD 766** ploeg *nönggöl* 5 dl.  
h. 58 br. 39 Zuidwest Aceh (1912)

**TD 769** dissel *bliung*  
l. 98 br. 7 Zuidwest Aceh (1912)



TD 769

**TD 770** eg *tjroöe*  
l. 85 br. 32 (1912)

**TD 776** ploeg met juk *langgai pidie*  
h. 41 l. 109 br. 14

**TD 816** moesangval *binied muthang*  
h. 10 l. 24 br. 10 (1912)

**TD 830** rijststamper *jeungki*  
h. 29 l. 85 br. 16 (1912)

**TD 953** model van een  
transportmand  
(1912)

**TD 1008** rasp  
l. 33,5 d. 1,2 (1912)

**TD 1027** muizenval *penta tikoib*  
l. 54,5 (1912)

**TD 1070** strik *jamu gluk*  
l. 147 (1912)

**TD 1192** model van een  
verzamelkorf  
h. 10 Ø 7,5 (1912)

**TD 1302** zwaard *bikin panjang* 3 dl.  
(1954)

**TD 1461** ligmat *ampang bercukcuk*  
*benang*  
Zuidwest Aceh (1912)

**TD 1933** kanon van brons

**TD 1934** kanon  
van brons



**TD 1954** model van een  
suikerrietpers *ween tebee*  
(1912)

**TD 1955** model van een  
suikerrietpers *wing*  
(1912)

**TD 1979** rijstsnijmes *glem*  
l. 18 br. 16,5 (1912)

**TD 1989** model van een rijstmes  
*sadeneb*  
l. 28 (1912)

**TD 2000** model van een tiggerval  
*binied romong*  
l. 44,5 br. 9,8 h. 30 (1912)

**TD 2212** onderzitmat *ketopang*  
*bujang*  
h. 67 br. 56 Zuidwest Aceh (1912)

**TD 2213** onderzitmat *ketopang*  
*bujang*  
h. 63 br. 51 Zuidwest Aceh (1912)

**TD 2214** onderzitmat *ketopang*  
*bujang*  
h. 68 br. 53 Zuidwest Aceh (1912)

**TD 2233** mand *benrambang: genpok*  
(1912)

**TD 2549** model van een woning  
h. 10,5 br. 40 d. 38 Zuidwest Aceh  
Blang Kejeren (1918)

**TD 2550** model van een schoffel  
*sangkint*  
l. 47 (1912)

**TD 2242** model van een pootstok  
*ikam*  
(1912)

## Batak

**TD 1** toverstaf *tunggal panaluan*  
h. 162 (1938)

**TD 2** toverstaf *tunggal panaluan*  
h. 147 (1914)

**TD 17** mandoline *kucapi*  
h. 66 br. 6,5 (1921)

**TD 21** mandoline *kucapi*  
h. 75 br. 9 (1916)

**TD 108** hoorn voor tovermiddelen  
*naga morsarang* 2 dl.  
h. 44,5 Karo Batak (1916)

**TD 109** weefsel  
l. 38 br. 4,5

**TD 110** wichelbot  
h. 38,5 (1916)

**TD 111** wichelbot  
h. 39,5 (1916)

**TD 112** sirihstamper van koper  
*tutu tutu belau*  
h. 26 Ø 1,5 Karo Batak

**TD 113** mes met schede 2 dl.  
h. 29,5 br. 8,5 (1965)

**TD 114** wichelboek *pustaba*  
l. 10,5 br. 5,5 d. 2,8 (1964)



**TD 114**

**TD 115** wichelboek *pustaba*  
l. 19 br. 10 d. 7 Karo Batak (1916)

**TD 116** kruithoorn 2 dl.  
h. 18,5 (1916)

**TD 117** kalebas 2 dl.  
h. 28 Ø 21 (1922)

**TD 118** kalebas *tabu-tabu; tabu-ubat*  
2 dl.  
h. 31 Ø 20 (1922)

**TD 119** kalebas 2 dl.  
h. 40 Ø 42 (1947)

**TD 120** kalebas versierd met  
vezels  
h. 40 Ø 42 (1922)



**TD 1217**

**TD 609** koperen suikerpot 2 dl.  
h. 20,5 Ø 17 (1922)

**TD 1077** weefsel met kralen en  
belletjes  
l. 216 br. 60

**TD 1217** koperen lamp  
h. 14 Ø 15 (1922)

**TD 1828** model van een batakhuys  
h. 51,5 br. 12 d. 16 (1947)

**TD 2210** watervat 2 dl.  
h. 38,5 Ø 11,5 (1922)

**TD 2240** model van een Batak  
huys (1950)



**TD 2240**



**TD 21**



## Oost-Sumatra (Propinsi Riau en Propinsi Jambi)

**TD 414** hoed *tudung*  
(1914)



**TD 1181**

**TD 424** houten bord voor het  
goudwassen *jah*  
l. 54,5 br. 45 Durian Gedang  
(1914)

**TD 1181** peddel *pangajuk*  
Riau bovenloop Sungei Kampar  
(1914)

**TD 2044** wikkelrok van  
boombastdoek  
l. 195 br. 95 Kepulauan Riau  
(1948)

**TD 2234** wasbord  
(gouddelversgereedschap) *jabe*  
Durian Gedang (1914)

## West-Sumatra (Sumatera Barat)

### Nias

**TD 16** houten schild *baluse*  
h. 116 br. 27 d. 7 (1912)



**TD 16**

**TD 99** voorouderbeeld *adu ratua*  
h. 33 (1947)

**TD 100** voorouderbeeld *adu ratua*  
h. 31 (1947)

**TD 404** houten schede  
l. 38 br. 27



**TD 99**

**TD 1871** houten voorouderbeeld  
h. 40

## Batu eilanden (Kepulauan Batu)

**TD 68** lepel van schelp *soro*  
h. 14,5 (1912)

**TD 72** oorsieraad van goud en  
zilver voor mannen *fonduru*  
h. 7,7 br. 3,9 (1912)

**TD 73** oorsieraad van goud en  
zilver voor vrouwen *bato-bato* 2 dl.  
(1912)

**TD 74** halssieraad van zilverdraad  
voor mannen *ana-a ba mbagi, van so-  
uli*  
Ø 19,5 (1912)

**TD 75** oorsieraad voor vrouwen  
*fanduru*  
h. 13,5 (1912)

**TD 76** haarband *bribrik mbu*  
l. 48,5 (1912)



**TD 75**

**TD 90** armband van hout met  
zilverbeslag *kub lub bakaria* 2 dl.  
Ø 9,5 (1912)

**TD 91** lepel van schelp *soro*  
h. 13,5 br. 5,7 (1912)

**TD 106** tasje van palmbled met  
versiering van woldraad  
h. 13,5

**TD 107** buikgordel van koper *rate  
laoja*  
l. 75,5 br. 16 (1912)

**TD 155** aardewerk kom,  
geglazuurd  
h. 20 Ø 35 (1912)

**TD 156** aardewerk drinkwaterpot  
*migub*  
h. 15 Ø 22

**TD 157** aardewerk schaal op voet  
h. 20 Ø 19 (1912)

**TD 158** aardewerk pan met twee  
oren  
h. 9 Ø 21 (1912)

**TD 159** aardewerk kom *balara*  
h. 7 Ø 22 (1912)

**TD 160** aardewerk kookpot *bowoa*  
h. 15 Ø 22 (1912)

**TD 161** aardewerk kruik  
h. 29 Ø 16 (1912)



**TD 162**

**TD 162** aardewerk waterkruik  
*kendi*  
h. 25,5 Ø 13,5 (1912)

**TD 163** aardewerk waterkruik  
*kendi*  
h. 24 Ø 16 (1912)

**TD 164** aardewerk kruik met oor  
*migub sodana*  
h. 20 Ø 18 (1912)

**TD 165** aardewerk kom  
h. 10 Ø 16 (1912)

**TD 166** aardewerk drinkwaterpot  
*migub*  
h. 15 Ø 26 (1912)

**TD 214** sigarenkoker *nabia robo*  
(1912)

**TD 318-326 gereedschap en  
attributen gebruikt bij het  
pottenbakken**

**TD 318** steen voor het uit kloppen  
van potten *fanub-lob-ub*  
h. 10 br. 9 d. 4  
(1912)

**TD 319** houten gereedschap voor  
pottenbakken *fanubtub*  
h. 33,5 (1912)

**TD 320** stenen gereedschap voor  
pottenbakken *fanalubsub*  
h. 7 br. 7 d. 4 (1912)

**TD 321** klopper van hout *bago-bago*  
*fanalubsub*  
h. 32,5 (1912)

**TD 322** klopper *famub buhji mbewe*  
*bowao*  
h. 34 (1912)

**TD 323** klopper *bago-bago*  
*fanalubsub mbewe bowao*  
h. 30 (1912)

**TD 324** zeeschelp *fogagao*  
h. 8 br. 4,5 (1912)

**TD 325** steen *moleh-moleh fanalubsub*  
h. 6 br. 4 d. 2,5 (1912)

**TD 326** steen *moleh-moleh fanalubsub*  
(1912)

**TD 347** tas *nake nafo*  
(1912)

**TD 410** hoed van pandanblad  
*saluchu*  
(1912)

**TD 416** hoed van pandanblad  
*tudung*  
(1912)

**TD 423** hoed van pandanblad  
*saluchu*  
(1912)

**TD 459** vloermat *kobub*  
(1912)

**TD 521** hoed *tudung*  
(1912)

**TD 531** hoed van sagopalblad  
*su-ub*  
(1912)

**TD 532** hoed  
(1950)

**TD 634** lans *tobo*  
l. 137 br. 2,6 (1912)



**TD 680**

**TD 680** bijl *fato*  
h. 61 br. 5,5 (1912)

**TD 713** bijl *fato*  
h. 68 br. 20

**TD 794** rasp *tagaja*  
l. 120 br. 10,5

**TD 882** vishaak met zinklood *batu*  
*gai*  
(1912)

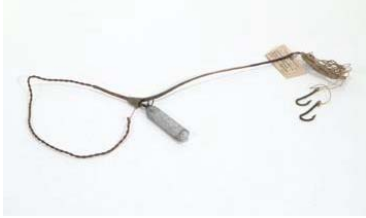

TD 882

**TD 910** kapmes *belawa gari*  
l. 59 br. 6 (1912)

**TD 926** lepel *sandu*  
l. 39,5 br. 8,5 (1912)

**TD 927** lepel *koro-koro*  
l. 66 br. 11,3 d. 4,5 (1912)

**TD 928** spatel *haru*  
l. 59,5 br. 11,5 (1912)

**TD 1058** potlepel *koro-koro*  
l. 69 br. 13 (1912)

**TD 1065** val *kucing pekoek*  
l. 32,5 br. 17 (1912)

**TD 1367** lans *tobo bulajo*  
Pulau Tanahmasa (1912)

**TD 1929** helm *takula tefaub*  
h. 36 Ø 27 (1912)

**TD 2215** mand van sagopalblad  
*hilo*  
h. 41 Ø 42 (1912)

## Mentawai eilanden (Kepulauan Mentawai)

**TD 6** bamboe pijlenkoker  
h. 53,3 Ø 9,5 (1914)

**TD 7** bamboe pijlenkoker met  
stop 2 dl.  
h. 46,4 Ø 7,4 (1914)



TD 684

**TD 8** pijlenkoker  
h. 46,4 Ø 7,2 (1914)

**TD 20** huisdecoratie  
h. 15 br. 56 (1914)

**TD 63** sago-klopper *ruruku*  
(1912)

**TD 684** vork *gungkor*  
(landbouwwerktuig)  
l.44 br. 11 (1912)

**TD 758** bijl *baliok*  
l. 63 br. 7

**TD 764** zeef *pukarongan*  
h. 67 br. 33 d. 13

**TD 812** houten koevoet *susnat*  
l. 126

## Minangkabau

**TD 215** aardewerk arakkruik  
h. 27,5 Ø 18



TD 227

**TD 216** aardewerk arakkruik  
h. 27,5 Ø 18

**TD 226** draaitoldeksel klapperdop  
en aardewerk (speelgoed) 2 dl.  
h. 14 (1914)

**TD 227** draaitoldeksel klapperdop  
en porcelein (speelgoed) 2 dl.  
h. 10 Ø 16,7 (1914)

**TD 289** aardewerk pot  
h. 9,5 Ø 22,3

**TD 398** aardewerk waterkruik  
h. 24 Ø 17

**TD 400** aardewerk kruik  
h. 21 Ø 17

**TD 401** aardewerk kan met tuit  
h. 22 Ø 13,5

**TD 430** aardewerk kruik  
h. 27 Ø 15,5

**TD 705** steel voor bijl  
l. 42,5 Ø 3,3 (1914)

**TD 796** steel van een hak *pangkur*  
l. 105

**TD 840** rijstmesje *ani-ani*  
l. 10,2 br. 9,8

**TD 864** tijgerval *panjara barimau*  
l. 15 br. 15 h. 8 (1914)

**TD 945** tabaksknipper *jenko*  
h. 30 (1914)

**TD 1262** aardenwerk pot

**TD 1849** model van een  
Minangkabau huis  
h. 116 br. 66 d. 105,5

**TD 2067** model van een  
Minangkabau huis  
h. 47 l. 45 br. 16,5 Daerah  
Pandang Tinggi (1962)

**TD 2237** aardewerk schaal op voet  
h. 10,7 Ø 14,6

**TD 2241** model van een  
Minangkabau huis  
(1950)

**TD 2520** kris  
l. 20,8 br. 16,5 (1914)

**TD 2548** steel van een bijl  
l. 42 Ø 2,8 (1914)

**TD 2610** omblad van wilde  
bananenblad voor sigaretten 6 dl.  
l. 9 Ø 5 (1914)



TD 864



TD 33

## West-Sumatra vervolg

**TD 33** houten sigarenkoker versierd met zilverfiligrain 2 dl. h. 12 Ø 7,1 Padang (1914)

**TD 97** schaal *tintingan amèh* h. 22,5 br. 17 (1914)

**TD 194** kan *tabung* Agam (1912)

**TD 210** sirihtas *kampie sirih* Batang Hari (1914)

**TD 211** zak voor sirih en tabak *kampit* h. 12 br. 10,6

**TD 212** tas met binnentas *butah* (1914)

**TD 213** tas (1914)

**TD 222** sigarenkoker van bamboe h. 12 Ø 5,5 (1914)

**TD 240** houten koran-lessenaar *rèbal* h. 40 br. 11,5 (1914)

**TD 241** houten koran-lessenaar *rèbal* h. 38,5 br. 19 (1914)

**TD 242** houten koran-lessenaar *rèbal* h. 46,5 br. 19 (1914)

**TD 261** draagmand *kibang* (1912)

**TD 311** mand van palmbblad h. 8,3 br. 12 (1914)

**TD 336** tas (1914)

**TD 344** tabakszak *kampie tembako* Solok (1914)

**TD 349** tabakszak *kampie tembako* (1914)

**TD 350** sirih- of tabakszak *kampit* (1914)

**TD 351** zak *kampit* (1914)

**TD 391** mat *lapie* l. 168 br. 74 omgeving van het meer Singkarak (1912)

**TD 405** mat *lapie* omgeving van het meer Singkarak (1912)

**TD 406** mat *lapie* omgeving van het meer Singkarak (1912)



TD 391

**TD 433** mat *lapie* l. 186 br. 81,4 omgeving van het meer Singkarak (1912)

**TD 456** stoelmat (1914)

**TD 457** specimen van vlechtwerk 2 dl. (1914)

**TD 461** mat *lapie* omgeving van het meer Singkarak (1912)

**TD 464** mat Batusangkar (1912)

**TD 468** mat *lapie* omgeving van het meer Singkarak (1912)

**TD 473** mat Batusangkar (1912)

**TD 475** mat Batusangkar (1912)

**TD 536** gevlochten mat l. 260 br. 90 Batusangkar (1912)

**TD 537** mat van pandanblad *lapie* l. 185 br. 83,5 omgeving van het meer Singkarak (1912)

**TD 539** gevlochten mat l. 260 br. 75 d. 0,2 Batusangkar (1912)

**TD 593** grasmes l. 51 Daerah Pandang Tinggi (1912)

**TD 612** snoei of wiedmes *kodong* 3 dl. l. 70 h. 22 Bukittinggi (1912)

**TD 617** dolk l. 40 h. 10 (1912)

**TD 660** kalebas h. 16 Ø 11,5 (1914)

**TD 661** kalebas h. 20 Ø 11,5 1914)

**TD 679** spade *tambilang* h. 76,5 Bukittinggi (1912)



TD 593

**TD 709** dissel *perpatin*  
l. 71 Daerah Pandang Tinggi  
(1912)

**TD 714** model van een eg *sikat* 4  
dl.  
h. 65 l. 55 br. 48,5 (1912)

**TD 721** dissel *perpatin*  
h. 66,5 br. 5 Daerah Pandang  
Tinggi (1912)

**TD 723** grasmes  
l. 59 Daerah Pandang Tinggi  
(1912)

**TD 725** dolk *pisau rencong*  
l. 40 Daerah Pandang Tinggi  
(1912)



**TD 799**

**TD 735** grasmes  
l. 43 Daerah Pandang Tinggi  
(1912)

**TD 739** hak *pankur tundu*  
l. 74 br. 34 Bukittinggi

**TD 740** vork *tunkeng*  
l. 51 br. 15 d. 24 Bukittinggi

**TD 757** mes  
Daerah Pandang Tinggi

**TD 762** waterwiel *kincir ajer*  
h. 50 Padang

**TD 765** stok *uri-uri*  
l. 100 br. 2 Bukittinggi

**TD 771** model van een ploeg *baja*  
h. 59 br. 59 Bukittinggi

**TD 799** model van een hark *kukir*  
l. 76 br. 17 d. 10 Bukittinggi

**TD 841** kruik *kendi*  
h. 18 Ø 14 boven Batang Hari  
(1912)

**TD 898** model van een visfuiik  
*sukam*  
l. 35 br. 8,5 h. 8 Batang Hari  
(1914)



**TD 902** stuk bladschede van de  
pinang-palm om het kerfmes aan  
te zetten *gabus pisau paracel*  
l. 41 br. 3 (1912)

**TD 914** hengel *kacab*  
Batang Hari (1914)

**TD 916** schepnet *langgiau*  
l. 47 br. 16 Batang Hari (1914)

**TD 918** visfuiik *lukab*  
l. 17,5 Ø 8,5 Sumatra Batang Hari  
(1914)

**TD 919** visfuiik *unak*  
l. 14,5 Ø 5,5 Batang Hari (1914)

**TD 938** vishaak met lijn *namuh*  
h. 6,9 Ø 2,5 Batang Hari (1914)

**TD 939** visharpoen met lijn  
*turaban*  
l. 10 Batang Hari (1914)



**TD 939**

**TD 1028** model van een oliepers  
l. 41,3 br. 25 d. 5,5 (1912)

**TD 1043** visfuiik *tamban*  
l. 29 Ø 7 Batang Hari (1914)

**TD 1047** schepmand *tangguk*  
l. 14,5 br. 14,7 h. 6 Batang Hari  
(1914)

**TD 1060** grasmes  
l. 18 br. 4 Daerah Pandang Tinggi  
(1912)

**TD 1084** zakdoek  
l. 85 br. 44,5 Batusangkar (1912)

**TD 1085** zakdoek  
l. 44 br. 40,5 Batusangkar (1912)

**TD 1091** staal katoenweefsel  
l. 177 br. 93 Batusangkar (1912)

**TD 1093** weefsel van katoen  
l. 156 br. 75 Batusangkar (1912)

**TD 1095** weefsel *kain*  
l. 257 br. 64 Batusangkar (1912)

**TD 1096** weefsel *kain*  
l. 258 br. 64 Batusangkar (1912)

**TD 1104** zakdoek  
l. 68 br. 31 Batusangkar (1912)



**TD 1047**

**TD 1105** zakdoek  
l. 50 br. 47 Batusangkar (1912)

**TD 1106** zakdoek  
l. 40 br. 38 Batusangkar (1912)

**TD 1107** zakdoek  
l. 86 br. 44 Batusangkar (1912)

**TD 1108** zakdoek  
l. 45 br. 44 Batusangkar (1912)

**TD 1109** weefsel van katoen  
l. 141 br. 85 Batusangkar (1912)

**TD 1110** zakdoek  
l. 82 br. 44,5 Batusangkar (1912)

**TD 1111** zakdoek  
l. 42 br. 45 Batusangkar (1912)

**TD 1112** weefsel van katoen  
l. 326 br. 70 Batusangkar (1912)

**TD 1113** weefsel  
l. 390 br. 60 Batusangkar (1912)

**TD 1114** weefsel  
l. 388 br. 58 Batusangkar (1912)



**TD 1214**

**TD 1117** weefsel  
l. 388 br. 68 Batusangkar (1912)

**TD 1118** weefsel  
l. 237 br. 97 Batusangkar (1912)

**TD 1119** weefsel  
l. 193 br. 64 Batusangkar (1912)

**TD 1120** weefsel  
l. 230 br. 98 Batusangkar (1912)

**TD 1128** weefsel  
l. 189 br. 64 (1912)

**TD 1131** weefsel  
l. 404 br. 65 Batusangkar (1912)

**TD 1132** wikkeldoek *sarong*  
l. 190 br. 129 Batusangkar (1912)

**TD 1133** weefsel  
l. 379 br. 64,5 Batusangkar (1912)

**TD 1134** wikkeldoek *sarong*  
l. 186 br. 126; Batusangkar (1912)

**TD 1135** weefsel  
l. 252 br. 50 Batusangkar (1912)

**TD 1136** weefsel  
l. 262 br. 49 Batusangkar (1912)

**TD 1167** weefsel  
l. 177 br. 134 Batusangkar (1912)

**TD 1168** weefsel  
l. 159 br. 81 Batusangkar (1912)

**TD 1183** mand *opa*  
h. 55 br. 25 d. 23 (1912)

**TD 1189** bundel van acht mandjes  
*kambout*  
h. 6 br. 5 d. 5 Payakumbuh (1912)

**TD 1190** bundel van vier mandjes  
*kambout barangbai*  
h. 7 br. 6 d. 6 Payakumbuh (1912)

**TD 1209** koperen model van een  
adat huis 4 dl.  
h. 29,5 l. 29 br. 8,5 Daerah  
Pandang Tinggi Sungei Buar

**TD 1210** koperen model van een  
adat 4 dl.  
h. 29 l. 25 br. 8 Daerah Pandang  
Tinggi Sungei Pura (1946)

**TD 1211** messing model van een  
moskee 2 dl.  
h. 26 br. 9,5 Daerah Pandang  
Tinggi Sungei Buar (1912)

**TD 1214** koperen kom *bokor*  
h. 10 Ø 24,5 Daerah Pandang  
Tinggi Sungei Pura (1929)

**TD 1250** mand *kambut anggilo* 2 dl.  
Daerah Pandang Tinggi (1914)

**TD 1281** ketel  
Daerah Pandang Tinggi (1929)

**TD 1310** hakmes *parang sundang*  
Padang (1912)

**TD 1311** hakmes *parang sundang* 3  
dl. (1912)



**TD 1311**

**TD 1312** hakmes *parang jambi* 3 dl.  
(1912)

**TD 1314** hakmes *parang peleng*  
(1912)

**TD 1443** mat *lapie*  
omgeving van het meer Singkarak  
(1912)

**TD 1444** mat *lapie*  
omgeving van het meer Singkarak  
(1912)

**TD 1445** mat *lapie*  
omgeving van het meer Singkarak  
(1912)



**TD 1449**

**TD 1446** mat *lapie*  
omgeving van het meer Singkarak  
(1912)

**TD 1447** mat *lapie*  
omgeving van het meer Singkarak  
(1912)

**TD 1448** mat *lapie*  
omgeving van het meer Singkarak  
(1912)

**TD 1449** mat *lapie*  
omgeving van het meer Singkarak  
(1912)

**TD 1451** mat *lapie*  
omgeving van het meer Singkarak  
(1912)



**TD 1452**

**TD 1452** mat *lapie*  
omgeving van het meer Singkarak  
(1912)

**TD 1453** mat *lapie*  
omgeving van het meer Singkarak  
(1912)

**TD 1454** mat *lapie*  
omgeving van het meer Singkarak  
(1912)

**TD 1455** mat *lapie*  
omgeving van het meer Singkarak  
(1912)

**TD 1458** mat *lapie*  
omgeving van het meer Singkarak  
(1912)

**TD 1462** tafelmat *lapie*  
omgeving van het meer Singkarak  
(1912)

**TD 1463** tafelmat *lapie*  
omgeving van het meer Singkarak  
(1912)

**TD 1464** tafelmat *lapie*  
omgeving van het meer Singkarak  
(1912)

**TD 1468** tafelmat *lapie*  
omgeving van het meer Singkarak  
(1912)

**TD 1729** tabakszak *kampie tembako*  
h. 17,5 br. 23,5 (1914)

**TD 1850** model van een huis  
h. 101 br. 90 d. 57,5

**TD 1914** model van een vishengel  
l. 42,5 Batang Hari

**TD 1935** model van een ploeg  
*bajak*  
l. 135 h. 48 L.-Kota; Taram (1912)



**TD 1946**

**TD 1943** model van een ploeg  
l. 50 h. 21 2 dl. (1914)

**TD 1944** model van een waterwiel  
*kincir ajer*  
h. 59 br. 29,5 Ø 54 Lubuk  
Batingkap; L.Kota (1912)

**TD 1946** harpoen *ladu dago*  
l. 74 Ø 5,5 (1912)

**TD 1974** wiedztoek  
(bruidsgeschenk) *bangkeus*  
l. 100 br. 24 (1914)

**TD 1991** model van een hak  
*pangkur tojo*  
l. 43,5 br. 7 Bukittinggi (1912)

**TD 1996** schaalmodel van een  
rijstmolen *kisaran padi*  
h. 23 Ø 8,5 Batang Hari (1914)

**TD 2002** model van een eg *sikat*  
h. 16 br. 23 d. 36 Daerah Gunung  
Ophir (1912)

**TD 2004** model van een  
nivelleerplank *tundo*  
l. 62,5 br. 19 h. 1,6 Bukittinggi  
Candung (1912)



**TD 2099**

**TD 2010** model van een  
suikerrietmolen *kilingan tebu* (1912)

**TD 2011** model van een  
nivelleerplank *tundo*  
l. 18,8 br. 17,4 h. 5 (1912)

**TD 2063** visfuik l. 28,5 29,5  
Lampung; Batang Hari rivier  
(1914)

**TD 2079** model van een fuik  
*lantakan*  
h. 17 br. 24 Lampung ?; Batang  
Hari (1914)

**TD 2080** visfuik *lulung* h. 24 Ø 12  
Lampung ; Bantang Hari (1914)

**TD 2089** hakmes *parang peleng*  
l. 62,5 br. 6,5 Daerah Pandang  
Tinggi (1912)

**TD 2093** drikwaterkalebas  
h. 19 Ø 13 (1914)

**TD 2095** drinkwaterkalebas  
h. 21 Ø 12 (1914)

**TD 2099** bundel van 8 kleine  
mandjes *kambut barangkai* 8 dl.  
h. 5,2 Payakumbuh (1912)

**TD 2114** drinkwaterkalebas  
h. 21,5 Ø 15 (1914)



**TD 2114**

**TD 2117** drinkwaterkalebas  
h. 14 Ø 10 (1914)

**TD 2119** drinkwaterkalebas  
h. 17,5 Ø 13 (1914)

**TD 2202** visfuik *pengilei*  
h. 19 br. 15 d. 17 Daerah Batang  
Hari (1914)

**TD 2203** stellijn vistuig *rawai*  
h. 10,5 Daerah Batang Hari (1914)

**TD 2206** versiering van  
vlechtwerk *gantung-gantung* 2 dl.  
h. 53 Daerah Pandang Tinggi  
(1914)

**TD 2207** visfuik *tikalak*  
h. 38 Ø 8 Daerah Batang Hari  
(1914)

**TD 2216** schenkan van blik  
*tabung*  
h. 60 13,5 Agam-gebied. (1912)

**TD 2217** sigarenkoker 2 dl.  
h. 12 br. 7,5 d. 4,5 omgeving van  
het meer Singkarak (1914)

**TD 2219** mand *kambut anggilo*  
h. 15 Daerah Pandang Tinggi  
Batang Kapeh (1914)

**TD 2220** mand *kambut gila* 2 dl.  
h. 9,5 Ø 13,5 Muaralabuh; Solok  
(1914)

**TD 2221** mand *kambut barangkai*  
h. 26 br. 5 d. 5 Payakumbuh (1914)

**TD 2222** mand *kambut*  
h. 7 br. 6 d. 6 Payakumbuh (1912)

**TD 2223** mand *kambut*  
h. 5,5 br. 4,5 d. 4,5 Payakumbuh  
(1912)

**TD 2225** visfuik *salajan lau*  
h. 20,5 br. 16,5 d. 9 Padang (1914)



**TD 2226**

**TD 2226** speelgoed figuur van  
vlechtwerk *kambut-kuda*  
h. 20 d. 35 Batang Kapeh  
(1914)

**TD 2227** versiering *gantug-gantug*  
h. 78 Daerah Pandang Tinggi  
(1914)

**TD 2229** borden- of sierhanger  
*gantug-gantug* 2 dl.  
l. 48 Ø 16 Daerah Pandang Tinggi  
(1914)

**TD 2230** borden- of sierhanger  
*gantug-gantug*  
Daerah Pandang Tinggi (1914)

**TD 2231** werpnet *jalo*  
Batang Hari (1914)

**TD 2232** mand *tapiri*  
(1912)

**TD 2244** model van een vrachtkar  
*pedatie*  
Payakumbuh (1912)

**TD 2245** bijlsteel  
(1914)

**TD 2247** model van een  
suikerrietmolen *kilangan tabu*  
Daerah Pandang Tinggi (1918)

**TD 2248** paneel; huisornament  
(1914)

**TD 2249** paneel; huisornament  
(1914)

**TD 2250** paneel; huisornament  
(1914)

**TD 2251** paneel; huisornament  
(1914)

**TD 2397** krishanger *gantug-gantug*  
Daerah Pandang Tinggi (1914)

**TD 2517** houwer *parang jambi*  
l. 55,5 br. 5,5 Daerah Pandang  
Tinggi (1912)

**TD 2551** koker *tonga ajer*  
h. 11,3 Ø 5,7 L-Kota (1912)

**TD 2564** stelnet  
l. 80 br. 40 d. 0,5 Batang Hari  
(1914)

**TD 2565** drijfhengel *gurintang*  
l. 21 br. 6,5 d. 15 Batang Hari  
(1914)

**TD 2585** pop  
l. 36,5 br. 15,5 (1927)



**TD 2244**



**TD 2248**





TD 367

## Zuid Sumatra (Sumatera Selatan)

TD 239 houten koran-lessenaar  
*rébal*  
h. 23 (1914)

TD 367 bamboe draagtas  
h. 39,5 Ø 13 (1914)

TD 372 donderbeitel *gigi patuib*  
h. 19,8 br. 6,3 (1914)

TD 373 donderbeitel *gigi patuib*  
h. 24 br. 3,7 d. 2,5 (1914)

TD 374 donderbeitel *gigi patuib*  
h. 14,8 br. 4 (1914)



TD 372

TD 375 donderbeitel *gigi patuib*  
h. 12,2 br. 3,9 (1914)

TD 376 donderbeitel *gigi patuib*  
h. 5,3 br. 4,5 (1914)

TD 831 model van een  
rijstpelmol *iseran* 2 dl.  
h. 39,5 l. 40 br. 7 Pulau Bangka  
(1912)

TD 1170 weefsel  
l. 167 br. 54 Palembang (1912)

TD 1176 jasje van lokaal gekweekt  
katoen  
h. 54 br. 47 Palembang (1912)

TD 1626 bundel van  
katoenstrengen  
l. 33 - 70 Palembang (1912)

TD 1634 vijf strengen katoen  
l. 115 (2 x), 67 (1 x), 7 en 23  
Palembang

TD 1674 kleding met borduurwerk  
l. 42 br. 42 Palembang

TD 1806 model van een  
weefgetouw 5 dl.  
Palembang (1912)



TD 1836

TD 1836 model van een huis of  
moskee  
h. 41 br. 17,8 d. 19,5 Bengkulu  
(1962)

## Sumatra algemeen (Sumatera)

TD 22 mandoline *keucapi*  
h. 70 br. 8,8 (1914)

TD 26 bamboe koker  
h. 13 Ø 3 (1914)

TD 27 kan *tabung kopi* 2 dl.  
h. 28 Ø 8 (1914)

TD 28 kan *tabung-kopi* 5 dl.  
(1914)

TD 29 bamboe koker  
h. 8,3 Ø 6,3 (1936)

TD 30 koker van bamboe en  
hoorn 2 dl.  
h. 17,5 Ø 6,5 (1936)



TD 28

TD 31 kan, koffiekoker *tabung kopi*  
h. 25,5 Ø 8,5 (1914)

TD 34 sigarenkoker  
h. 14,5 Ø 8 (1914)

TD 35 bamboe koker  
h. 19 Ø 7 (1914)

TD 36 bamboe koker met houten  
stop 2 dl.  
h. 21,5 Ø 5 (1914)

TD 37 bamboe koker met houten  
stop 2 dl.  
h. 9,5 Ø 5 (1914)

TD 38 bamboe koker met houten  
stop 2 dl.  
h. 10,5 Ø 4 (1914)

TD 60 armband van lima schelp  
*rutas*  
h. 2,5 Ø 8 d. 0,5 (1916)

TD 70 bak van klapperdop  
h. 5,5 Ø 11,5 (1914)

TD 77 paar zilveren oorhangers  
*padung*  
h. 15,5 br. 12,5 d. 0,7 (1924)

TD 78 koker 2 dl.  
h. 6,5 Ø 3,5 (1914)

**TD 79** kalkdoos van koper  
*hombung-hombung*  
h. 14,5 br. 4,5 d. 4 (1916)

**TD 80** armband van koper  
Ø 9 (1960)

**TD 86** goudweegschaal met doos  
*neratjo* 2 dl.  
h. 10,5 br. 6 d. 5 (1914)

**TD 89** mes 2 dl.  
l. 21,5 (1965)

**TD 98** doos van hout en hoorn 2  
dl.  
h. 11 Ø 7,5 (1922)

**TD 136** hamer  
(1914)

**TD 145** hanesporenkoker *taji* 4 dl.  
(1914)

**TD 169** kan  
(1914)



**TD 145**

**TD 178** bamboe koker  
h. 24 (1914)

**TD 238** houten koran-lessenaar  
h. 31 br. 7,3 (1916)

**TD 303** houten zwaardgreep  
h. 15,5 br. 6 (1914)

**TD 304** houten zwaardgreep  
h. 15,5 br. 6 (1914)

**TD 305** houten zwaardgreep  
h. 16 br. 6,5 (1914)

**TD 357** koperen dienblad  
h. 3 Ø 33,5

**TD 371** stenen bijlking  
h. 9,5 br. 4,7 (1940)



**TD 857**

**TD 610** sirihstel 7 dl.  
h. 21,5

**TD 747** model van een ploeg met  
juk  
h. 39 br. 12 d. 9

**TD 761** stoothout *suba*  
l. 149 br. 7



**TD 924**

**TD 843** houder van lontar *padapa*  
*palang*  
h. 35 br. 2,2

**TD 845** val voor klapperratten  
h. 36 Ø 5 (1912)

**TD 857** kerftoestel *janko*  
l. 24 br. 8,5 h. 4,5 (1912)

**TD 876** model van een spinnewiel  
*kinceur*

**TD 924** buikband  
br. 4 Ø 20 (1914)

**TD 1044** kalebas  
h. 19 Ø 14,5 (1914)

**TD 1045** kalebas  
h. 19 Ø 15 (1914)

**TD 1208** koperen lantaarn  
h. 12 br. 6,3



**TD 1215**

**TD 1215** koperen bak  
h. 7,7 Ø 10,5

**TD 1616** weefsel *songket*  
l. 100 br. 53

**TD 1618** ikat weefsel  
l. 182 br. 61,5

**TD 1779** model van een roeiboot  
met twee roeiers en diverse  
attributen

**TD 2211** vogelkooi *sankar katitiran*  
h. 50 Ø 39 (1914)



**TD 1208**

**TD 2238** bordenhanger van  
vlechtwerk  
(1914)



**TD 1779**

## Kalimantan

### Oost-Kalimantan (Kalimantan Timur)



TD 217

**TD 62** bamboe koker  
h. 32 Ø 6 Bulungan (1920)

**TD 173** koker *tubang* 2 dl.  
h. 30,5 (1947)

**TD 217** spijsdeksel  
Samarinda (1947)

**TD 294** zitlap  
Bulungan

**TD 295** zitlap van rotan  
l. 44,5 br. 30 (1920)

**TD 383** pijlkoker  
h. 32,5 Ø 4,4 (1947)

**TD 1153** jak van boombast  
h. 64 br. 54 Dayak Samarinda;  
Berau (1947)

**TD 2035** vijf voedseldeksels



TD 2081

**TD 2081** krijgsmuts van  
vlechtwerk  
h. 6,5 Ø 17 Bulungan

**TD 2201** hoofddeksel van  
vlechtwerk (kalot)  
h. 11 Ø 18 Bulungan

**TD 2296** model van een huis  
h. 42 br. 25 d. 28 Samarinda;  
Berau (1947)

**TD 2298** model van een huis  
Samarinda; Berau (1947)

**TD 2562** tamboerijn *rebana*  
h. 7 Ø 31 Berau afd.Samarinda  
(1947)

### West-Kalimantan (Kalimantan Barat)

**TD 59** pinangschaar *kavip*  
l. 18 Boven-Melawi-gebied (1914)



TD 66 en TD 67

**TD 66** houten plastiekje,  
vrouwenfiguur zittend op paal  
h. 26 (1914)

**TD 67** houten mannenfiguur met  
zwaard  
h. 23 Ø 3,5 Ulu Melawi  
(1914)

**TD 92** koker *taji*, *timbang taji* 2 dl.  
h. 14,5 Ø 5,5 (1914)

**TD 147** halsketting *kungkong tan*  
(1914)

**TD 193** opbergzak voor  
sirihsbenodigdheden  
(1914)

**TD 223** mand  
(1926)

**TD 224** mand  
(1926)

**TD 225** mand  
(1926)

**TD 228** mand  
Sintang (1926)

**TD 296** zwaardversiersel, snavel  
van neushoornvogel, katoen en  
kralen  
h. 57,5 (1914)

**TD 317** haarsieraad  
l. 14 (1914)

**TD 402** mat  
Pontianak (1922)

**TD 434** lans met blaasroer *sumpit*  
(1926)

**TD 437** lans met blaasroer *sumpit*  
(1926)



TD 435

**TD 439** lans met blaasroer *sumpit*  
(1926)

**TD 862** lansschede  
(1926)

**TD 955** klerenhanger van rhinoceros rib *tulang badak*  
l. 55 br. 1,8 (1914)

**TD 991** krokodillenhaak *alir*  
Ø 280 Putussibau (1914)



**TD 995**

**TD 1138** baadje h. 64 br. 44  
Ketungan Dayak (1926)

**TD 1145** jas van katoen en boombast  
h. 57 br. 51 (1912)

**TD 1146** rokje van boombast  
h. 55 br. 93 (1914)

**TD 1166** schouderdoek  
l. 232 br. 97 Ketungan Dayak (1926)

**TD 1172** wikkeldoek *sarong*  
l. 104 br. 49 Ketungan Dayak (1926)

**TD 1174** jasje van boombast  
h. 57 br. 48 Kayan Dayak (1912)

**TD 1175** baadje  
h. 54 br. 55 Ketungan Dayak (1926)



**TD 1347**

**TD 1347** lans gebruikt om een boodschap over te brengen 3 dl.  
l. 238,5 (1914)

**TD 1358** lans  
bovenloop Melawi Rivier (1914)

**TD 1369** lans *tumbak*  
l. 139 br. 4,8 (1926)

**TD 1370** lans *tumbak*  
l. 221,5 br. 4,5 (1926)

**TD 1375** lans *tumbak* 2 dl.  
l. 144 br. 2,7 (1926)

**TD 1351** lans *tumbak* 4 dl.  
(1926)

**TD 1377** lans *tumbak*  
l. 181,5 br. 4,5 Ketungan Dayak

**TD 1380** lans *tumbak*  
l. 209 br. 6,2 Ketungan Dayak

**TD 1381** lans *tumbak* 2 dl.  
l. 203,5 Ketungan Dayak

**TD 1386** lans *tumbak* 2 dl.  
l. 186,3 br. 2,4 Ketungan Dayak

**TD 1387** lans *tumbak* 2 dl.  
l. 182 br. 2,2 Ketungan Dayak

**TD 1394** lans *tumbak* 2 dl.  
l. 160,5 br. 2,9 Ketungan Dayak

**TD 1924** hoed  
Sungei Ketungau

**TD 2288** hoofddoek voor vrouwen  
l. 162 br. 19 (1914)

**TD 2290** handschrift  
h. 45 br. 58 Pontianak (1928)

## Midden-Kalimantan (Kalimantan Tengah)

**TD 82** oorhanger van hout *belahong*  
h. 7,5 br. 4 (1920)

**TD 83** oorhanger van de snavel van een neushoornvogel  
h. 11 br. 4,5 d. 10

**TD 1279** visnet  
Kota Waringin (1916)

**TD 2062** visfuik *bubu*  
l. 55 Ø 18 Kota Waringin

**TD 2083** offerhanger *palangka*  
h. 50 br. 24 d. 24 Kotawaringin Lama



**TD 2293**

**TD 2293** draagmand *tangkalan*  
h. 107 br. 58 Kotawaringin Lama (1916)

**TD 2294** visfuijk *pasuran*  
h. 27 Ø 23,4 Kotawaringin Lama  
Sungei Lamandau (1916)

**TD 2204** schep- of vismand  
*antiling*  
h. 18 br. 46 d. 56,8 Kotawaringin  
Lama Sungei Lamandau

**TD 2205** schep- of vismand  
*antiling*  
h. 23 br. 66 d. 75 Kotawaringin  
Lama; Sungei Lamandau

**TD 2287** draagkorf *takni*  
h. 35 Ø 20,5 Kotawaringin Lama

**TD 2300** blaasroer  
l. 150 Ø 2,8 Dayak (1950)

## Zuid-Kalimantan (Kalimantan Selatan)

**TD 354** ring van koper  
b. 1 Ø 2 d. 0,1 Banjarmasin (1916)

**TD 355** stempel van zeepsteen  
l. 2,5 br. 1,5 d. 0,7 Banjarmasin  
(1916)

**TD 588** spijzendeksel  
h. 13 Ø 41 Pangkalan Buun (1919)

**TD 1348** lendengordel van  
boombast *cawat*; *dewah* 3 dl.  
Banjarmasin (1916)

**TD 2292** kledingtas *salepang* 2 dl.  
h. 27 br. 11 d. 19,5 Sungai  
Kahayan (1920)

**TD 2297** model van een drijvende  
winkel  
h. 33,5 Banjarmasin (1947)



TD 2297

**TD 2299** model van een drijvende  
winkel of huis  
h. 30 br. 22 d. 27 Banjarmasin  
(1947)

**TD 2567** hoed  
h. 10,5 Ø 20



TD 2299

## Kalimantan algemeen

**TD 5** plank voor het maken van  
kraalwerk  
h. 47 br. 12 Dayak (1914)



**TD 9** schild Dayak  
(1962)

**TD 13** schild

**TD 14** schild

**TD 18** kinderdraagplankje *lawat*  
h. 18,5 br. 34 Dayak (1914)

**TD 19** kinderdraagplank *lawat*  
h. 16 br. 23 Dayak (1914)

**TD 40** bamboe koker met houten  
stop 2 dl.  
h. 13 Ø 5 (1914)

**TD 41** bamboe koker met houten  
stop 2 dl.  
h. 13,5 Ø 6 (1914)

**TD 42** bamboe koker 2 dl.  
h. 18,2 Ø 3 (1914)

**TD 43** bamboe koker met houten  
stop 2 dl.  
h. 21,5 Ø 3 (1914)

**TD 44** bamboe koker met houten  
stop 2 dl.  
h. 13,3 Ø 3,2 (1914)

**TD 45** bamboe koker met houten  
stop 2 dl.  
h. 19 Ø 3 (1914)

**TD 47** ingelijste tekst uit 1876  
h. 45,4 br. 22,2

**TD 53** pijlenkoker met 25 pijlen  
(1912)

**TD 54** bamboe pijlenkoker met 22  
pijlen  
h. 27 Ø 6 (1914)

**TD 55** bamboe pijlenkoker met 61  
pijlen  
h. 19 Ø 6,5 (1914)

**TD 57** tas van boombast  
h. 19 br. 15,5 d. 7 (1914)

**TD 58** feestmuts van bamboe met  
kralen *bomba*  
h. 22,5 Ø 50 (1914)

**TD 65** stok, bruidsprijs  
l. 32 Dayak

TD 9

**TD 71** foedraal met twee bamboe  
kokers  
h. 30 Ø 6 (1926)

**TD 84** baardhaarknijper *catut*  
h. 10 (1914)

**TD 137** fluit  
(1914)



TD 181

TD 146 fluit  
(1914)

TD 172 koker 2 dl.  
(1927)

TD 181 Koker  
(1947)

TD 198 koker met 3  
blaasroerpijlen  
h. 36 Ø 4,7 (1950)

TD 218 krijgsmuts versierd met  
kralen en veren  
h. 98 Ø 18

TD 221 houten staf met snijwerk  
h. 36,5



TD 256

TD 256 hengselmand  
(1947)

TD 293 streng katoen met  
kraaltjes  
(sieraad) l. 107 d. 1,5

TD 297 streng katoen met kralen  
l. 96 d. 0,8 (1914)

TD 298 streng katoen met kralen  
en klosjes  
l. 118 d. 8 (1914)

TD 299 streng katoen met kralen  
en klosjes  
l. 118 d. 8 (1914)

TD 302 zak van blad met 12  
pijltjes van bladnerf  
h. 26 br. 4 d. 1

TD 333 tas 2 dl.  
(1926)

TD 342 tas of mand  
(1914)

TD 361 hoed  
(1947)



TD 361

TD 369 strook boombast  
l. 97 br. 14

TD 387 hoed 2 dl.  
(1941)

TD 388 gebitsprothese voor  
mannen van geel koper  
br. 4,9 h. 0,4 (1926)

TD 409 hoed  
bovenloop van de Matarangrivier  
Tenggalan Dayak (1919)



TD 409

TD 413 hoed  
(1914)

TD 435 vechtlans met blaasroer

TD 440 lans met blaasroer

TD 441 lans met blaasroer

TD 442 lans met blaasroer

TD 443 lans met blaasroer

TD 447 slaginstrument *reeree*  
h. 51,5 Ø 2,3

TD 548 metalen dierfiguur  
h. 13 br. 4,5

TD 624 lans *tumbak*

TD 1151 kiel *baju*  
h. 105 br. 58 (1920)

TD 1158 jasje van boombast  
h. 70 br. 110 (1930)

TD 1161 ikat weefsel  
h. 119 br. 65

TD 1164 katoenen doek  
l. 115 br. 117

TD 1277 visnet  
(1916)

TD 1278 visnet  
(1914)



TD 548

**TD 1290** koppensnellerszwaard  
*mandau*  
l. 78 br. 5,5 2 dl.

**TD 1291** koppensnellerszwaard  
*mandau*  
(1946)

**TD 1293** koppensnellerszwaard  
*mandau* 4 dl.  
(1920)

**TD 1295** koppensnellerszwaard  
*mandau* 4 dl.  
(1920)

**TD 1298** zwaard *mandau* 2 dl.  
l. 68,5 br. 5,5 (1914)

**TD 1300** zwaard *mandau* 2 dl.  
l. 74 br. 9,5

**TD 1301** zwaard 2 dl.  
l. 85 br. 11

**TD 1304** koppensnellerszwaard  
*mandau* 2 dl.  
l. 68 br. 5,5 (1915)

**TD 1308** zwaard *mandau; malat;*  
*parang kayan*  
l. 69 (1914)

**TD 1317** ikat doek

**TD 1346** lans 2 dl.  
(1954)

**TD 1363** lans

**TD 1374** lans  
l. 174

**TD 1376** lans  
l. 226,3 br. 7,4

**TD 1379** lans *tumbak*  
l. 257,5

**TD 1382** lans *tumbak*  
l. 200,7

**TD 1383** lans *tumbak*  
l. 191

**TD 1385** lans *tumbak*  
l. 199,5

**TD 1743** houten schild met  
versiering van haar  
Dayak

**TD 2012** katoenen streng met  
kraalwerk  
l. 113 Ø 1,5

**TD 2066** schild  
h. 130 br. 45 Dayak

**TD 2120** koker voor  
blaasroerpijlen 2 dl.  
h. 38,5 Ø 9

**TD 2139** kogel- of kruittas  
h. 13 2 dl.

**TD 2289** danskapje (hoofddekse)  
h. 20 (1947)

**TD 2291** draagtas  
h. 24 br. 18 (1947)

**TD 2295** koppensnellerszwaard  
*mandau* 3 dl.  
l. 69 br. 11 (1946)

**TD 2513** mes 2 dl.  
l. 40,5 br. 4,5

**TD 2514** schede van  
koppensnellerszwaard *mandau*  
l. 56 br. 5

**TD 2522** koppensnellerszwaard  
*mandau*  
l. 76 br. 6,5 (1918)

**TD 2529** zwaard 2 dl.  
l. 88 br. 12 (1947)

**TD 2561** zwaard *mandau*  
l. 70,5 br. 5 (1914)



TD 1293



TD 1743



TD 1385

# Java en Madura

## West-Java (Jawa Barat)



TD 308

**TD 308** spoelkoker *tropong*  
h. 29,2 Ø 2 Sundalanden (1917)

**TD 309** spoelkoker *tropong*  
h. 29,1 Ø 2 Sundalanden (1917)

**TD 328** sigaren- of sigarettenkoker  
*slepen* 3 dl.  
Preanger; Tasikmelaja (1920)



TD 501

**TD 363** sigarenkoker van  
palmbiad en riet 3 dl.  
h. 12 br. 7,8 Preanger;  
Tasekmelaja (1920)

**TD 481** zilveren gordelgesp *pending*  
l. 10 br. 6,7 h. 2 Bogor (1920)

**TD 489** mand *tampoling* 2 dl.  
h. 21 Ø 9 Bantam (1912)

**TD 501** haarnaald  
h. 10,5 br. 1,5 Bogor(1920)

**TD 516** hoed  
Cempea (1943)

**TD 523** hoed *caping*  
Bogor(1943)

**TD 534** hoed *caping*  
h. 9 Bogor of Bandung (1943)

**TD 580** hak *pacul mancungan*  
h. 80 br. 14 Cheribon (1912)

**TD 591** mes *parang* Preanger  
l. 44 (1915)

**TD 607** schoffel *kored* 2 dl.  
h. 27 br. 16 Preanger (1915)

**TD 608** sikkel *gait gedeh* 2 dl.  
h. 36 Preanger (1915)

**TD 613** hak *cunkir* 2 dl.  
l. 33 h. 15 br. 10 Preanger (1915)

**TD 615** schoffel *kored* 2 dl.  
l. 49 br. 7 Zuid-Preanger (1912)

**TD 616** schoffel *kored* 2 dl.  
l. 26,5 br. 6,5 Zuid Preanger (1912)

**TD 618** schoffel *gacok papan* 2 dl.  
l. 38 Preanger (1915)

**TD 678** bijl *kampak*  
h. 59 br. 17 Preanger (1915)

**TD 682** oogstmes of rijstsnijmes  
*ani-ani*  
h. 14 br. 7 Jakarta (1912)

**TD 693** model van een chinese rol  
op 1/5 n.g. om het land te  
egaliseren  
l. 56 br. 30 omgeving Jakarta  
(1912)

**TD 699** handvork *gacok ganfu*  
l. 37 br. 6 (1915)

**TD 703** snoeizaag *ragaja hupas*  
l. 42 br. 11 (1915)

**TD 715** handvorkje *gacok* h. 23  
(1912)

**TD 716** roerspatel *panguis* l. 36 br.  
10 (1912)

**TD 726** mes voor gebruik bij  
suikerteelt *peso pajadapan*  
l. 29 br. 5,5 (1912)

**TD 741** grasmes *cianjur*  
l. 30 (1912)

**TD 778** vork *alang-alang-vork garpu  
eurib leutik*  
l. 130 br. 18 Preanger (1915)

**TD 779** vork *alang-alang-vork garpu  
eurib gedeh*  
l. 137 br. 20 Preanger (1915)



TD 814

**TD 781** patjol-vork *pacul garpu*  
l. 108 br. 22 Preanger (1915)

**TD 784** eg  
l. 117 br. 92 Bantam (1912)

**TD 800** bijl *patiek*  
l. 70 br. 6,5 Preanger (1915)

**TD 814** vogelverschrikker *jojodog*  
h. 90 Bantam (1912)

**TD 819** horde op een staak  
*matadok*  
h. 72 br. 18 Bantam (1912)



**TD 823** model van een klepper om vogels te verjagen *kokooprak* l. 31 br. 23 d. 26 (1912)

**TD 828** model van een kar *roda* h. 18 l. 49,5 br. 13 Preanger (1912)

**TD 836** klepperinrichting *kincir banju* h. 75 br. 34 Bantam (1912)

**TD 878** spanraam met draden van weefsel *kasang pangrawit* l. 84,5 br. 15 Preanger Cijulang (1912)

**TD 879** spanraam met draden *kasang pangrawit* l. 84,5 br. 18 Preanger; Cijulang (1912)

**TD 880** spanraam met draden *kasang jinem* l. 84,5 br. 17,5 Preanger; Cijulang (1912)

**TD 883** gordelhaak van palmsaptapper *canglek* l. 18 br. 5 (1912)

**TD 893** klopper *paninggur* l. 17 (1912)

**TD 897** waaier *kipas; bibid* h. 11 br. 17 Sundalanden (1917)

**TD 899** plank om suikerrietvormen op te zetten *ebeg* l. 46,5 br. 25 d. 3 (1912)

**TD 904** gootling of scheplepel *caman* (gebruikt bij de palmsuiker winning) h. 36 Ø 9,5 (1912)

**TD 905** roerspatel *panguis* (gebruikt bij de palmsuiker winning) l. 28,5 (1912)

**TD 978** model van een varkensval *burang* l. 68 br. 19 h. 25 Bantam (1912)

**TD 1001** model van een huis *rumah* l. 8 br. 7,5 Sunda (1917)

**TD 1015** stampblok met stampers *alu; lumpang* 2 dl. h. 16,5 br. 11 d. 8 Bogor (1912)

**TD 1020** model van een otterval *pancur rendang* (1912)



**TD 1020**

**TD 1022** waterdrager met juk *keluntung* 2 dl. l. 55,5 Ø emmer 15 Bantam (1912)

**TD 1026** wayang golek pop *rahwana* 3 dl. h. 77 (1960)

**TD 1033** wayang golek pop 3 dl. Preanger

**TD 1036** wayang golek pop 3 dl. h. 32 br. 12,5 d. 4,5 (1920)

**TD 1049** halster *weluku singku* 2 dl. l. 22 br. 40 Bantam (1912)

**TD 1052** waterschepper l. 48 br. 12,5 Sundalanden (1917)



**TD 1067**

**TD 1067** model van een tijgerval *pirungub* l. 85 br. 17 h. 30 Bantam (1912)

**TD 1078** wayang golek pop 3 dl. h. 46 br. 6,5 (1927)

**TD 1079** doek *kasang gula* l. 590 br. 140 Cijulang

**TD 1080** katoenen hoofddoek met decoratie van was l. 105 br. 105 Bogor (1920)

**TD 1089** wayang golek pop 3 dl. h. 46 br. 5,5 (1927)

**TD 1090** wayang golek pop 3 dl. h. 45 br. 6,4 (1927)

**TD 1094** wayang golek pop 3 dl. h. 48 br. 6,6 (1927)

**TD 1097** wayang golek pop 3 dl. h. 47 br. 5 (1927)

**TD 1099** wayang golek pop 3 dl. h. 46 br. 5,5 (1927)

**TD 1129** doek *kasang* l. 225 br. 73 Cijulang (1912)

**TD 1130** borstdoek *kemben* h. 52 br. 218 Sunda landen (1917)

**TD 1142** baadje *baju* h. 51 br. 45 Sundalanden (1917)

**TD 1169** kasang weefsel *kasang pangrawit* Preanger; Cijulang (1912)



**TD 1194**

**TD 1171** kasang weefsel *kasang pangrawit* l. 130 br. 81 Preanger; Cijulang (1917)

**TD 1194** schaal op voet h. 19 Ø 33 Preanger Singaparna (1912)

**TD 1196** schaal op voet h. 16 Ø 30 Preanger Singaparna (1912)

**TD 1197** vruchtenschaal h. 12 Ø 26,5 Preanger Singaparna (1920)

**TD 1231** toestel voor verdrijven van otters uit visvijvers *batok ngsang* h. 16,5 l. 18,5 (1912)

**TD 1236** mand met deksel h. 7,5 br. 25 d. 14 Preanger Singaparna (1914)



Voorstelling van het oogstritueel *rengkong* aan het begin van de 20<sup>ste</sup> eeuw.

**TD 1258** draagstok muziekinstrument gebruikt bij het oogstritueel *rengkong* Bogor (1912)

**TD 1259** stok met golekpop hoofd *sunuk* (hangt aan het einde van de *rengkong*) gebruikt bij het oogstritueel l. 106,7 Bogor (1912)

**TD 1260** stok met golekpop hoofd *sunuk* (hangt aan het einde van de *rengkong*) gebruikt bij het oogstritueel l. 109 Bogor (1912)

**TD 1261** draagstok muziekinstrument gebruikt bij het oogstritueel *rengkong* l. 106,5 Bogor (1912)

**TD 1263** twee bamboe panfluiten, muziekinstrumenten gebruikt bij het oogstritueel *rengkong* 2 dl. Bogor (1912)



**TD 1264**

**TD 1264** hoed van de dragers van de *rengkong* bamboe frame met rode stof *songko* Bogor Ø 28,5 (1912)

**TD 1265** hoed van de dragers van de *rengkong* bamboe frame met rode stof *songko* Bogor Ø 28,5 (1912)



**TD 1263**



**TD 1265**

**TD 1266** trom van palmhout *beberud* (1912)

**TD 1222** aardewerk kom met twee oortjes h. 10 Ø 20,3 Bantam (1912)

**TD 1402** aardewerk kom h. 8,3 Ø 17,5 Bantam (1912)

**TD 1515** steltwortel van de pandanuspalm h. 12,7 Ø 5 Bogor (1955)

**TD 1832** model van een koeliewoning h. 23 br. 24,2 d. 24,2 Bandung (1912)



**TD 1837**

**TD 1837** model van een rijstschuur h. 23 br. 8 d. 13 Bogor (1916)

**TD 1942** model van een ploeg *wluku* 2 dl. l. 69 h. 17 (1912)

**TD 1952** model van een rijststamper *lisung* 3 dl. vijzel: h. 6,5 br. 7,5 d. 50 stampers l. 40,3 Ø 0,9 Bogor (1912)

**TD 1964** model van een oliepers h. 40 br. 42 d. 8,5 (1912)

**TD 1971** houten beeldje van een danseres h. 37,5 br. 7,5 (1946)

**TD 1975** wied- of omwerkvork *pacol garpu lentik* l. 80 br. 25 Preanger (1915)

**TD 1976** rijstmesje *ani-ani* l. 15 br. 10 Bogor

**TD 1980** hak *pacol kandel* l. 80 br. 15,5 Preanger (1916)

**TD 1982** kapmes *congkeran* l. 54,5 Preanger (1915)



**TD 2001**

**TD 1985** ploeg met juk (model) *brujul* of *burujul* 2 dl. l. 69 br. 26 (1912)

**TD 1986** model van een waterdrempel *coak* of *coal* l. 32 Ø 5 (1912)

**TD 1995** model van een schoffel h. 28 br. 13 Bantam (1912)

**TD 1998** model van een waterdrempel of overlaatsdrempel *coak* of *coal* l. 32 Ø 5 (1912)

**TD 2001** model van een tijgerval *weleng* h. 17,5 l. 71 br. 8 vml Bantam (1912)

**TD 2033** waaier *hibid*, *kipas* l. 25,5 br. 10,3 Soendalanden (1917)

**TD 2041** hooswip *senggotan* l. 70 br. 10 h. 6 Bantam (1912)

**TD 2085** fluit *suling* l. 43,5 Ø 1,9 Sunda (1917)

**TD 2149** zoetwater visfuik h. 9 Ø 12 omgeving Garut (1916)

**TD 2395** katoenen broek *celana* l. 62 br. 46 Sunda (1917)



**TD 2493**

**TD 2396** model van een huis br. 23,5 d. 24,5 h. 17,5 Bandung

**TD 2398** model van een rijstschuur *lumbung*; *lenit* Bantam (1912)



**TD 2400**

**TD 2399** model van een arbeiderswoning *imab* (1912)

**TD 2400** offerhuisje *sanggar* Bogor (1912)

**TD 2402** model van een wanmolen *penapian*; *hong kwi* h. 64 br. 85 (1912)

**TD 2404** suikervorm van bamboeringen *citakan* 6 dl. h. 5 Ø 9 (1912)

**TD 2406** mand h. 9 Ø 9,8 Bantam (1912)

**TD 2429** draaitrommeltje van klontong-chinees l. 18,5 br. 4,7 Bandung (1929)

**TD 2472** vuurslag *genekeran* Bogor (1920)

**TD 2493** vuurpomp van hoorn *celetok* h. 14,5 Ø 2,7 Buitenzorg (1931)

**TD 2495** hoed *caping* h. 4,5 Ø 52 Buitenzorg (1943)



**TD 2521**

**TD 2521** zwaard *golok* l. 52,5 br. 4,5 Preanger; Cikeru (1914)

**TD 2553** zakdoek l. 47 br. 47 Sunda (1917)

**TD 2557** hoed *caping* h. 12 Ø 47 Bogor (1943)

**TD 2568** rijstmoeder *Ibu pare* h. 67 br. 17 Bogor (1912)

**TD 2609** slangenhuid *utar sawah* Jakarta (1915)

## Midden-Java (Jawa Tengah)



TD 332

TD 284 hoed  
Demak (1936)

TD 327 sigaren of sigarettenkoker  
*slepen* 3 dl.  
Yogyakarta (1912)

TD 331 sirihtas *kampekan*  
Yogyakarta (1912)

TD 332 sigarenkoker *slepen* 3 dl.  
Yogyakarta (1912)

TD 334 sigarenkoker *slepen* 3 dl.  
Yogyakarta (1912)

TD 390 zitmat *klásá pacar*  
l. 130 br. 110 Vorstenlanden  
(1912)

TD 418 hoed *caping; tudung*  
Vorstenlanden (1912)

TD 419 hoed *caping; tudung*  
Vorstenlanden



TD 493

TD 426 hoed *caping; tudung*  
Yogyakarta (1912)

TD 431 gewicht, kogel met haak  
*bandul*  
h. 13,5 Ø 3,9 Yogyakarta (1912)

TD 458 zitmat *klasa pasir*  
Vorstenlanden (1912)

TD 480 rijstmaat van een  
kokosnootdop *beruk*  
Vorstenlanden (1912)

TD 490 sirihoos van leer 3 dl.  
h. 7,2 l. 15,3 br. 7 Vorstenlanden  
(1912)

TD 493 schede van statie-  
dienstmes  
l. 24,5 br. 7 Vorstenlanden (1912)

TD 494 klopper *cempala*  
h. 13,2 Ø 3,3 Vorstenlanden  
(1912)



TD 494

TD 495 kam *suri*  
l. 12,3 br. 4,8 Vorstenlanden  
(1912)

TD 496 schede voor kris *anggar*  
h. 11,5 br. 9 Vorstenlanden (1912)

TD 497 kam *jungkat*  
h. 10,5 br. 5,8 Vorstenlanden  
(1912)

TD 498 twee klambochaken  
*cantelan kulambu*  
h. 19 Ø 10,5 Vorstenlanden (1912)

TD 500 haarkam *jungkat*  
h. 25 br. 3,4 Vorstenlanden (1912)

TD 504 schoenhoorn *sendok sepatu*  
h. 17 br. 4 Vorstenlanden (1912)

TD 524 hoed *caping tudung*  
Vorstenlanden (1912)

TD 526 hoed *caping tudung*  
Vorstenlanden (1912)

TD 535 rol bamboe vlechtwerk  
*kebang*  
br. 59 d. 0,5 Ø 20 Vorstenlanden  
(1912)

TD 579 hak *pacul*  
h. 78 br. 12 Yogyakarta (1912)

TD 595 hak *pacul kumuh*  
l. 72 br. 14 Wonosobo (1912)

TD 603 grasmes *arit bebetan*  
l. 43 Yogyakarta (1912)

TD 620 mes *kudi*  
l. 43 Yogyakarta (1912)

TD 622 grasmes *arit suket* 3 dl.  
l. 43 Yogyakarta (1912)

TD 676 slijpsteen *wungkal*  
*pengasaban*  
h. 13,8 br. 5,4 d. 2 Vorstenlanden  
(1912)

TD 683 ploegschaar Yogyakarta  
h. 13 br. 17 (1912)

TD 690 spanzaag met steunsel *graji*  
*sidangan of sungur* 2 dl.  
Yogyakarta (1912)



TD 691

TD 691 model van een  
ontpitmangel *gilingan kapas*  
h. 51 l. 33 br. 28 Yogyakarta (1912)

TD 695 hamer  
l. 42 br. 3,2 d. 3,3 Yogyakarta  
(1912)

TD 698 hamer *gauden*  
l. 29, br. 3,5 Vorstenlanden (1912)

**TD 704** zaag  
l. 52,6 br. 3 Vorstenlanden (1912)

**TD 708** rasp l. 28 Vorstenlanden (1912)

**TD 724** kapmes *bendo*  
l. 52 Vorstenlanden (1912)

**TD 729** klapper voor regeling watertoevoer *oprak-oprak; goprak*  
h. 51 Yogyakarta (1912)

**TD 730** klapper voor regeling watertoevoer *oprak-oprak; goprak*  
h. 51 Yogyakarta (1912)



**TD 755**

**TD 731** voorhamer  
l. 51 br. 5,5 d. 5,7 Yogyakarta (1912)

**TD 734** klem  
h. 47 Ø 4 Yogyakarta (1912)

**TD 751** rasp voor hoornbewerking  
l. 39 vorstenlanden (1912)

**TD 775** model van een eg met juk *garu*  
h. 28 l. 63 br. 30 Yogyakarta (1912)

**TD 777** ballast schop  
l. 66 br. 29 Yogyakarta (1912)

**TD 792** spade *klenjem*  
h. 161 Yogyakarta (1912)



**TD 795** model van een vrachtkar *grobak pajung*  
l. 78 br. Japara (1942)

**TD 806** hooswip *ebor*  
h. 17 l. 121 br. 31,5 Yogyakarta (1912)

**TD 811** ploeg met juk (model) *tinkal banju* 2 dl.  
l. 105 br. 30 Mojokerto (1930)

**TD 821** weeftoestel *tenunan*  
l. 20,4 br. 52,5 Vorstenlanden (1912)

**TD 827** garenwinder *nigan*  
h. 52 br. 48 Yogyakarta

**TD 829** model van een vrachtkar  
h. 29 l. 85 br. 24 Japara (1942)

**TD 832** pluistoeg *wusu*  
Vorstenlanden Ø 55 (1912)

**TD 837** model van een handkar *keseran*  
l. 69 Yogyakarta (1912)

**TD 848** mand met deksel *langseng* 2 dl.  
h. 27,3 Ø 34,5 Vorstenlanden (1912)



**TD848**

**TD 851** houten hamer *ganden*  
Yogyakarta  
l. 21,5 br. 5,5 (1912)

**TD 874** rijstsnijmes  
l. 19 br. 8 h. d. 8 Japara (1942)

**TD 875** rijstsnijmes  
l. 18,5 br. 9 d. 4 Japara (1942)

**TD 877** rijstblok *lesung* 4 dl.  
l. 80 br. 13. d. 11,5 Yogyakarta (1912)

**TD 885** model van een eg met juk 2 dl.  
l. 58 h. 6 br. 31 Japara (1942)

**TD 895** blaasbalg  
l. 24 Yogyakarta (1912)

**TD 906** bezem van klapperbladnerven *sapu sadu*  
l. 95 Ø 4,7 Vorstenlanden (1912)



**TD 941**

**TD 932** ploeg  
Japara (1942)

**TD 933** hanger *salang*  
Vorstenlanden (1912)

**TD 937** voorhamer  
l. 18 br. 6,5 d. 7 Yogyakarta (1912)

**TD 941** weefspoel  
Yogyakarta (1912)

**TD 943** mes  
l. 14,4 br. 2,1 Yogyakarta (1912)

**TD 944** mes  
l. 17,5 br. 2,8 Yogyakarta (1912)

**TD 946** bit  
h. 21,5 Ø 5,5 Yogyakarta (1912)

**TD 949** koubetel  
l. 16 Ø 3,3 Yogyakarta (1912)

**TD 950** klem  
h. 17,5 Ø 7,5 Yogyakarta (1912)

**TD 951** twee steelringen  
Yogyakarta (1912)

**TD 968** ijzeren tang  
l. 23 br. 1 Yogyakarta (1912)

**TD 969** beitel  
l. 18,9 br. 2,7 Yogyakarta (1912)

**TD 973** ijzeren doorslag  
h. 14,5 br. 3,5 d. 3 Yogyakarta (1912)

**TD 986** model van een houten pakzadel  
l. 22 br. 8 d. 5,5 Yogyakarta (1912)

**TD 987** klapperzeef *kalo*  
h. 4,5 Ø 13 (1920)

**TD 988** mand *kalo*  
h. 6 Ø 17 Vorstenlanden (1912)



TD 1064

**TD 1009** rasp om klapper te raspen *parut*  
Vorstenlanden (1912)

**TD 1023** standaard voor kruiik *wadah kende*  
h. 67 Ø 19 Vorstenlanden (1912)

**TD 1050** gootling *siriur*  
l. 34,5 br. 12,5 Vorstenlanden (1912)

**TD 1059** keg  
l. 15,5 br. 5 d. 4 Yogyakarta (1912)

**TD 1061** patjolijzer  
Yogyakarta (1912)

**TD 1064** haarkam van hoorn  
(voor het vasthouden van de wrong)  
l. 29,5 br. 4,5 Vorstenlanden (1912)

**TD 1076** textiel monsterboekje  
h. 22,5 br. 15 d. 6 Vorstenlanden (1912)

**TD 1081** staal van met was behandeld doek *ngengrengan*  
l. 197 br. 52,5 Vorstenlanden (1912)

**TD 1082** staal van met soja behandeld doek *babaran*  
l. 115 br. 52,5 Vorstenlanden (1912)

**TD 1083** staal van met indigo behandeld doek  
l. 52,5 br. 20 Vorstenlanden (1912)

**TD 1122** gordel *sabuk* of *slagèn*  
l. 293 br. 12 Japara

**TD 1123** gordel *sembuk* of *stagen*  
l. 175 br. 11,5 Yogyakarta (1912)

**TD 1124** gordel *sembuk* of *stagen*  
l. 203 br. 12,5 Yogyakarta (1912)

**TD 1125** gordel *sembuk* of *stagen*  
l. 183 br. 12,5 Yogyakarta (1912)

**TD 1126** gordel *sembuk* of *stagen*  
l. 192 br. 12 Yogyakarta (1912)

**TD 1127** gordel *sembuk* of *stagen*  
l. 200 br. 12 Yogyakarta (1912)

**TD 1139** jas *kulambi lurik*; *klambi*  
h. 56 br. 69 Jepara (1942)

**TD 1141** kain weefsel *kain panjang*  
l. 252 br. 107 Yogyakarta (1926)



TD 1216

**TD 1216** veeklok *genta*  
h. 14,5 br. 14 Vorstenlanden (1912)

**TD 1251** model van een gamelanorkest met 19 instrumenten  
(1924)



TD 1251

**TD 1252** model van een gamelanorkest met 19 instrumenten  
(1917)

**TD 1255** lepel *rus*  
Yogyakarta (1912)

**TD 1456** stoelmat *lemek*  
Yogyakarta (1912)

**TD 1457** stoelmat *lemek*  
Yogyakarta (1912)

**TD 1465** stoelmat *lemek*  
Yogyakarta (1912)

**TD 1469** stoelmat *lemek*  
Yogyakarta (1912)

**TD 1756** plumeau *kebut wulu*  
h. 85 Yogyakarta (1933)

**TD 1757** plumeau *kebut wulu*  
h. 65 Yogyakarta (1933)

**TD 1758** plumeau *kebut wulu*  
h. 76 Yogyakarta (1912)

**TD 1764** touw van pisangbladscheden *tali papahgwang*  
l. 24,5 br. 4 d. 3,5 vorstenlanden (1912)

**TD 1776** model van een juk  
Vorstenlanden (1912)

**TD 1949** stampblok met vijzel *lumpang*  
h. 12 br. 13 d. 13,5 Yogyakarta (1912)

**TD 1953** model van een rijststamper en vijzel *lesung of lisung*  
2 dl.  
h. 9,5 br. 10 d. 30,5 Japara (1942)

**TD 1962** bijenkorf *gladok*  
h. 28 Ø 10 Yogyakarta (1912)



TD 1962

**TD 1963** pan voor verwarmen van was (batikgereedschap) *wajan* h. 8 Ø 18,5 Yogyakarta (1912)

**TD 1977** rijstsnijmes *ani-ani*  
l. 14,3 br. 12,7 Yogyakarta (1912)

**TD 1984** model van een ploeg met juk *brujul*  
Yogyakarta (1912)

**TD 2007** model van een sawahploeg *weluku*  
l. 71 br. 10 h. 22,5 2 dl. (1912)

**TD 2023** aardewerk komfoor *anglo*  
h. 16 Ø 14,5 Vorstenlanden (1917)

**TD 2029** blikken schraper of krabber (batikinstrument) *kerokan*  
l. 12,7 br. 4 Yogyakarta (1912)

**TD 2030** samballepel  
l. 29 br. 4 d. 4,8 Yogyakarta (1912)

**TD 2031** ijzeren vuurtang *sapit*  
l. 23 br. 0,7 Yogyakarta (1912)

**TD 2032** vuurwaaier *kepas*  
l. 17,5 br. 20 Yogyakarta (1912)



**TD 2032**

**TD 2042** mand *enkit*  
h. 11,5 Ø 11,3 Yogyakarta (1912)

**TD 2051** kledingdoek *kain panjang*  
l. 242 br. 105,5 Surakarta (1926)

**TD 2053** wikkeldoek *sarong*  
l. 187 br. 104 Pekalongan (1926)

**TD 2091** model van een transportmand *rembeng*  
h. 14 Ø 23 Yogyakarta (1912)

**TD 2103** doos *beseke* 2 dl.  
h. 10 Yogyakarta (1912)

**TD 2105** paar teensandalen *cerpu trumpak* 2 dl.  
l. 26 br. 8,5 Yogyakarta (1912)

**TD 2109** paar klompen *bakiak; teklek* 2 dl.  
l. 22 br. 8,5 Yogyakarta (1912)

**TD 2110** paar muiltjes *cenela* 2 dl.  
l. 24 br. 8,5 Yogyakarta (1912)

**TD 2134** model van een steekbeitel *pamat*  
l. 26 br. 1,7 Yogyakarta (1912)

**TD 2143** mand h. 17 Ø 27,5  
Yogyakarta (1912)

**TD 2157** schepmand *thopling* 2 dl.  
h. 44 br. 49 d. 13 Yogyakarta (1912)

**TD 2378** hoofddoek *iket wulong*  
h. 10 l. 23 br. 17 Japara (1942)

**TD 2379** hoofddoek *iket wulong*  
h. 10 l. 23 br. 17 Japara (1942)



**TD 2134**

### De volgende veertien nummers vormen veertien stadia van het batikproces

**TD 2380** doek *mori mentab*  
h. 29 br. 25 Yogyakarta (1926)

**TD 2381** doek *mori lojoran*  
h. 29 br. 25 Yogyakarta (1926)

**TD 2382** doek *ngeng rengan*  
h. 29 br. 25 Yogyakarta (1926)

**TD 2383** doek *terusan*  
h. 29 br. 25 Yogyakarta (1926)

**TD 2384** doek  
h. 29 br. 25 Yogyakarta (1926)

**TD 2385** doek  
h. 29 br. 25 Yogyakarta (1926)

**TD 2386** doek *tembokan*  
h. 29 br. 25 Yogyakarta (1926)

**TD 2387** doek *tembokan*  
h. 29 br. 25 Yogyakarta (1926)

**TD 2388** doek *wedelan*  
h. 29 br. 25 Yogyakarta (1926)

**TD 2389** doek *kerokan*  
h. 29 br. 25 Yogyakarta (1926)

**TD 2390** doek  
h. 29 br. 25 Yogyakarta (1926)

**TD 2391** doek *biron*  
h. 29 br. 25 Yogyakarta (1926)

**TD 2392** doek *sogan*  
h. 29 br. 25 Yogyakarta (1926)

**TD 2393** doek *babaran*  
h. 29 br. 25 Yogyakarta (1926)

**TD 2401** model van een vrachtkar voor een dubbelspan *grobak*  
l. 91,5 br. 25,5 Yogyakarta (1912)

**TD 2407** visfuij *icir*  
h. 56 Ø 290 Yogyakarta (1912)

**TD 2408** visfuij *posong*  
h. 59 Ø 20 Yogyakarta (1912)

**TD 2409** steekmand *susug*  
Ø 40 Yogyakarta (1912)

**TD 2410** schepmand *irike*  
h. 10 Ø 51 Yogyakarta (1912)



**TD 2411**

**TD 2411** viskorf *kepik*  
h. 23 br. 16 d. 12 Yogyakarta (1912)

**TD 2412** visversperring *sasak* h. 48 br. 48 Yogyakarta (1912)

**TD 2413** mand *kranjang*  
h. 34 Yogyakarta (1912)

**TD 2414** mand *rinjing*  
h. 36 Ø 134 Yogyakarta (1912)

**TD 2415** pakmand *krènèng*  
h. 75 br. 16 Vorstenlanden (1912)



**TD 2416**

**TD 2416** model van een schuifdeur *leregán*  
h. 64,5 br. 53 Yogyakarta (1912)

**TD 2417** sigarettenkoker *slepen*  
h. 12,4 br. 8 Yogyakarta (1912)

**TD 2418** haspel *likasan*  
h. 83,5 br. 20,5 Vorstenlanden (1912)

**TD 2419** klos *ketíng*  
h. 18,5 Ø 2 Vorstenlanden (1912)

**TD 2420** trekpennetjes met comfoor (voor het batikproces) *cántíng* 22 dl.  
h. 10 Vorstenlanden (1912)

**TD 2421** blok met hamer *kemplongan gandan* 2 dl.  
h. 41 br, 10,5 Yogyakarta (1912)

**TD 2422** blok met beitels voor het vervaardigen van wayang kulit poppen *pantokan* 12 dl. blok h. 32,5 Vorstenlanden (1912)



TD 2422

**TD 2423** portefeuille *kepek*  
h. 16,7 br. 11,2 Vorstenlanden (1912)

**TD 2424** doosje *bogem* 2 dl.  
h. 5 br. 7,5 d. 7 Vorstenlanden (1912)

**TD 2425** buikriem *kamus*  
l. 83 br. 10 Vorstenlanden (1912)

**TD 2426** gordel *lontong*  
l. 80 br. 6,2 Vorstenlanden (1912)

**TD 2427** speelstok voor wayang kulit pop *gapít cempurít*  
l. 28,3 Vorstenlanden (1912)

**TD 2428** speelstok voor wayang kulit pop *gapít cempurít*  
Yogyakarta (1912)

**TD 2430** klopper *tabub*  
l. 22,5 br. 3,3 Vorstenlanden (1912)

**TD 2431** klopper *tabub*  
l. 24,5 br. 3,1 Vorstenlanden (1912)

**TD 2432** deksel *tutup gelas*  
h. 1 Ø 8,9 Vorstenlanden (1912)

**TD 2433** deksel *tutup gelas*  
h. 2 Ø 9 Vorstenlanden (1912)

**TD 2434** knop van een gamparan *bungkal gamparan*  
h. 5,3 Ø 1,9 Vorstenlanden (1912)

**TD 2435** wandelstok *teken*  
Vorstenlanden (1912)

**TD 2436** knopjes voor gewrichten wayangpoppen *beník* 4 dl.  
Ø 0,9 Vorstenlanden (1912)

**TD 2438** dekselmand *tenong* 2 dl.  
h. 16,5 Vorstenlanden (1912)

**TD 2439** stapelmand *tenong* 6 dl.  
h. 58,5 Vorstenlanden (1912)

**TD 2440** vergietmand *kalo*  
h. 9 Ø 29 Vorstenlanden (1912)

**TD 2441** zoutmandje *keras*  
Yogyakarta (1912)

**TD 2442** opbergmand *tumbu*  
Yogyakarta (1912)

**TD 2443** horde *ijan*  
Yogyakarta (1912)

**TD 2444** opscheplepel *intong centong*  
Yogyakarta (1912)

**TD 2445** draagkorf *kisa*  
Yogyakarta (1912)

**TD 2446** vogelkooi  
Yogyakarta (1912)



TD 2449

**TD 2447** vogelkooi  
Yogyakarta (1912)

**TD 2448** vogelkooi  
Yogyakarta (1912)

**TD 2449** vogelkooi  
Yogyakarta (1912)

**TD 2450** kwartelkooi  
Yogyakarta (1912)

**TD 2455** vuurwaaijer *kípas*  
Yogyakarta (1912)

**TD 2501** buikband *sabuk udet*  
l. 656 br. 11,3 Japara (1942)

**TD 2502** buikband *udet*  
l. 169 br. 54 Japara (1942)

**TD 2503** baadje *kebaja*  
h. 59 br. 39 Japara (1942)

**TD 2504** paneel toog van een praalbed  
h. 136,5 (1948)

**TD 2505** paneel (praalbedonderdeel)  
h. 192,5 br. 40,5 d. 1,5 (1948)

**TD 2506** paneel (praalbedonderdeel)  
h. 170,5 br. 36,5 d. 2 (1948)

**TD 2507** paneel (praalbedonderdeel)  
h. 161 br. 33 d. 2 (1948)

**TD 2508** paneel (praalbedonderdeel)  
h. 136,5 br. 38 d. 2 (1948)

**TD 2511** agelmatje  
h. 141 br. 47 Vorstenlanden (1924)



**TD 2512** krisschede *wrongka*  
h. 34,5 br. 16 2 dl. Vorstenlanden

**TD 2525** kris  
l. 41,5 br. 15 Vorstenlanden (1926)

**TD 2526** kris  
l. 46,5 br. 19 Vorstenlanden (1926)

**TD 2527** kris  
l. 35 br. 13 Vorstenlanden (1919)

**TD 2536** kris  
l. 43,5 br. 15 2 dl. Vorstenlanden  
(1960)

**TD 2537** schede van een kris  
l. 34 Vorstenlanden (1960)

**TD 2538** as met klos *jara*  
h. 26 Ø 3 Vorstenlanden (1912)

**TD 2539** as met klos *jara*  
h. 20 Ø 4,5 Vorstenlanden (1912)

**TD 2540** snijbeitel *pangot*  
l. 24 Ø 3,2 Vorstenlanden (1912)

**TD 2541** snijbeitel *miajang*  
l. 19 Ø 3,2 Vorstenlanden (1912)



**TD 2540**

**TD 2542** snijbeitel *wegang*  
l. 17,5 Ø 2,5 Vorstenlanden (1912)

**TD 2543** vijl *kikir*  
l. 18,2 Ø 2,1 Vorstenlanden (1912)

**TD 2544** vijl *kikir*  
l. 24,9 Ø 2,4 Vorstenlanden (1912)

**TD 2545** kopboor *seteger*  
l. 22,2 Ø 2,2 Vorstenlanden (1912)

**TD 2546** draaibeitel *tatab*  
l. 24,5 Ø 2 Vorstenlanden (1912)

**TD 2547** draaibeitel *tatab*  
l. 23 Ø 2,9 Vorstenlanden (1912)

**TD 2552** tang *supit*  
l. 34 Vorstenlanden (1912)

**TD 2555** kris  
l. 42,5 br. 14 Vorstenlanden (1926)

**TD 2569** diverse beiteltes voor  
vervaardigen wayang kulit poppen  
h. 14 (1912)

**TD 2581** pennenhouder van  
hoorn  
l. 26,5 br. 2,9 Vorstenlanden  
(1912)

**TD 2582** pop voorstellend een  
Javaanse danser  
h. 31,5 Vorstenlanden (1927)

**TD 2586** model van een  
zonneblind (persienne) van  
bamboe *gribig*  
l. 185 br. 95 Yogyakarta (1912)

## Oost-Java en Madura (Jawa Timur)

**TD 379** houten haarkam  
h. 15 br. 5,8 Jember (1912)

**TD 386** drinknap van bladeren  
l. 9 Ø 9 Madura (1932)

**TD 487** houten bak met deksel  
h. 5,8 Ø 23,2 Jember (1912)

**TD 491** waterschepper of gootling  
*gajung*  
l. 15,7 h. 8 ø 11,5 (1912)

**TD 509** vegertje  
l. 29,5 Surabaya (1960)

**TD 625** spade  
l. 58 Malang (1916)

**TD 673** hak *pacol*  
h. 36 br. 13,5 Jember (1912)

**TD 675** rasp *parud*  
h. 36 br. 8,5 Jember (1912)



**TD 509**

**TD 685** model van een hak *pacol*  
l. 20 Jember (1912)

**TD 696** breekijzer *jugil*  
h. 34,5 Malang (1912)

**TD 736** bijl *caluk* l. 17 br. 7  
Madiun (1912)

**TD 742** breekijzer *jugil*  
l. 35 Malang (1916)

**TD 743** dievenmes *pèso maling*  
l. 34,5 Malang (1916)

**TD 749** breekijzer *jugil*  
l. 34 Malang (1916)

**TD 798** model van een eg met juk  
*garu* 2 dl.  
l. 51 br. 5 d. 3 Mojokerto (1930)



**TD 809**

**TD 809** bamboe koker voor  
opvang latexsap  
l. 50 Ø 10 Kediri onderneming  
Ngrankah  
(1912)

**TD 911** kapmes *petel*  
l. 53,5 br. 5 Madiun (1912)

**TD 912** grasmes  
l. 69 br. 19,5 Malang (1916)

**TD 963** model van een tappladder  
voor het tappen van latex  
h. 89 br. 15 (1912)

**TD 975** bamboe koker voor de opvang van latex  
h. 55 Ø 13 Kediri; Ngrankah Kediri; onderneming Ngrankah (1912)

**TD 1029** model van een ploeg met juk *brijuk; weluku*  
Mojokerto (1930)

**TD 1055** lepel  
l. 33 br. 9 (1912)

**TD 1057** lepel  
l. 30,8 br. 10 Jember (1912)



**TD 2140**

**TD 1188** sirihdoos van lontarpalmblad  
h. 4 br. 14 d. 4 Jember (1912)

**TD 1219** bamboekoker voor de opvang van latex  
h. 50 Ø 10 Kediri onderneming "Ngrankah" (1912)

**TD 1220** bamboekoker voor de opvang van latex  
h. 50 Ø 10 Kediri; onderneming "Ngrankah" (1912)

**TD 1313** grasmes 2 dl.  
Malang (1916)

**TD 1315** grasmes  
l. 61 br. 5 Malang (1916)

**TD 1959** bijl of hak *wadung*  
l. 102 Madiun (1912)

**TD 1987** model van een grasmes *arit*  
l. 27 Mojokerto (1930)

**TD 1993** model van een hak *pacul*  
l. 35 br. 7 Mojokerto (1930)

**TD 2003** model van een eg  
h. 31,5 br. 23 Jember (1912)

**TD 2006** model van een ploeg met juk *naggele*  
h. 34 br. 3 Jember (1912)

**TD 2140** sirihdoos 2 dl.  
h. 7,5 br. 16,5 d. 16,5 Jember; Besuki (1912)

**TD 2308** paneel met houtsnijwerk  
h. 37 br. 21,5 d. 3 Surabaya (1949)

**TD 2309** paneel met houtsnijwerk  
h. 26 br. 27 d. 2,2 Surabaya (1949)

**TD 2310** paneel met houtsnijwerk  
h. 25,5 br. 17 d. 2 Surabaya (1949)



**TD 2451**

**TD 2311** paneel met houtsnijwerk  
h. 27,5 br. 24,5 d. 3 Surabaya (1949)

**TD 2312** paneel met houtsnijwerk  
h. 27 br. 23,5 d. 2,5 Surabaya (1949)

**TD 2451** petroleumlamp *sentir*  
(1912)

**TD 2452** sirihbak  
(1912)

**TD 2453** mand of korf *baku datu*  
(1912)

**TD 2454** mand of korf *baku datu*  
(1912)

**TD 2457** dievenlantaarn *wadab konang*  
Malang (1916)



**TD 2457**

**TD 2470** kopergeld *kepeng* 43 stuk  
Jember (1918)

**TD 2473** textielstempel *cap*  
Surabaya (1920)

**TD 2477** beschilderd aardewerk wayangfiguur, voorstellend *ongkeowiedjoyo*  
h. 24,3 Blitar (1926)

**TD 2478** beschilderd aardewerk wayangfiguur, voorstellend *sitiesendari*  
h. 21  
Blitar (1926)

**TD 2479** beschilderd aardewerk wayangfiguur, voorstellend *kapienoro*  
h. 23 Blitar (1926)

**TD 2480** beschilderd aardewerk wayangfiguur, voorstellend *nganonggo*  
h. 27 Blitar (1926)



**TD 2482**

**TD 2481** beschilderd aardewerk wayangfiguur, voorstellend *perjiewo*  
h. 22,5 Blitar (1926)

**TD 2482** beschilderd aardewerk wayangfiguur, voorstellend *minowati*  
h. 18,5 Blitar (1926)

**TD 2483** beschilderd aardewerk wayangfiguur, voorstellend *Sentiakie*  
h. 26,5 Blitar (1926)

**TD 2484** beschilderd aardewerk wayangfiguur, voorstellend *gatotkotjo*  
h. 28 Blitar (1926)

**TD 2485** beschilderd aardewerk wayangfiguur, voorstellend *edrowati*  
h. 21,5 Blitar (1926)

**TD 2486** beschilderd aardewerk wayangfiguur, voorstellend *edrowati*  
h. 20,5 Blitar (1926)

**TD 2487** beschilderd aardewerk wayangfiguur, voorstellend *sortikanti*  
h. 20,5 Blitar (1926)

**TD 2488** beschilderd aardewerk wayangfiguur, voorstellend *mandoero*  
h. 26,5 Blitar (1926)

**TD 2489** beschilderd aardewerk wayangfiguur, voorstellend *sembodro*  
h. 21,5 Blitar (1926)



**TD 2490**

**TD 2490** beschilderd aardewerk wayangfiguur, voorstellend *djanoko*  
h. 26,5 Blitar (1926)

**TD 2509** houten paneel l. 89 br. 26,5 d. 2  
Madura (1949)

**TD 2510** twee houten panelen, deel van de toog voor praalbed  
h. 27,5 br. 40,5 d. 1,9 en l. 177 br. 76 d. 3 Madura (1949)

**TD 2554** omslagdoek *plangi of slendang* l. 180 br. 57 Surabaya (1920)

## Java algemeen (Jawa)

**TD 233** mondtrom van bamboe *karinding*  
h. 42,8 Ø 4,5 (1917)

**TD 307** weversspoel van bamboe  
h. 33,5 Ø 2 (1914)

**TD 314** dansmasker *wayang topeng* voorstellend: Klana uit de Panji-cyclus  
h. 17 br. 14 d. 12,5 (1917)

**TD 315** dansmasker *wayang topeng*  
h. 21,5 br. 15,5 d. 12 (1917)

**TD 316** dansmasker *wayang topeng*  
h. 22,5 br. 15,5 d. 13,5 (1917)

**TD 330** tasje van gevlochten palmblad  
h. 15,6, br. 46,6

**TD 345** tas of sigarenkoker 2 dl. (1916)

**TD 353** sieraad, broche van blik Ø 3,2 (1917)

**TD 432** potje voor haarolie van aardewerk  
h. 3,7 Ø 4,7 (1917)

**TD 446** bak *dulang*  
h. 5 (1917)

**TD 453** mat

**TD 463** mat

**TD 479** buffelschel (1920)

**TD 488** rechthoekig blikken doosje met versierde deksel (Europees)  
h. 1,7 d. 5,8 br. 4,7 (1917)

**TD 507** knutselwerk van bamboe *jembatan america*  
h. 30,5 br. 20 Klaten (1920)



**TD 510**

**TD 508** dansmasker *wayang topeng*  
h. 18 br. 15,5 d. 13,5 (1946)

**TD 510** dansmasker *wayang topeng*  
h. 18 br. 14,5 d. 9 (1946)

**TD 511** dansmasker *wayang topeng*  
h. 20 br. 15 d. 9 (1946)



**TD 600**

**TD 512** dansmasker *wayang topeng*  
h. 16 br. 12,5 d. 9,5 (1946)

**TD 513** dansmasker *wayang topeng*  
h. 18 br. 12 d. 9,5 (1946)

**TD 589** grasmes  
l. 57 (1916)

**TD 590** hak *pacul buntiring*  
l. 57 d. 3 (1912)

**TD 592** grasmes 2 dl.  
l. 53 (1916)

**TD 594** hak *pacul bawak*  
l. 103 (1912)

**TD 596** grasmes van ijzer met  
houten handvat

**TD 597** hak  
l. 81 br. 14 (1912)

**TD 598** hak

**TD 599** hak *pacol*  
l. 41 br. 14 Bantaur (1912)

**TD 600** grasmes  
l. 62 (1916)

**TD 602** kokosnootschraper  
l. 13,3 br. 7 d. 3,5

**TD 611** grasmes (1916)

**TD 674** model van een klapper  
*kokoprak*  
l. 67 br. 14 (1912)

**TD 677** slijpsteen  
h. 12,5 br. 3,5 d. 3,3 (1917)

**TD 697** snoeimes *gait lentik*  
l. 20,5 br. 3 (1915)

**TD 711** hak *pacol ipis* l. 84 br. 19 h.  
30 (1915)

**TD 722** model van een vuurhaak  
h. 30 Serang; Tjilegon; Tjibeber  
(1912)

**TD 727** model van een ploeg  
l. 65 h. 14 br. 6,5

**TD 753** drie bellen in houten  
raamwerk  
l. 64 br. 32 h. 12

**TD 759** riek *cianjur*  
h. 66 br. 20 (1912)

**TD 774** veger *pinghi*  
h. 73,5 br. 35 (1917)

**TD 788** veger *pinghi*  
h. 65, br. 32 (1912)



**TD 807**

**TD 790** pootstok *aseuk* (s) *panja* (j)  
l. 127 Ø 4 (1912)

**TD 807** stuk van een boomwortel  
h. 39 br. 31,5 Ø 3-4 (1922)

**TD 810** muziekinstrument *angklung*  
h. 14

**TD 846** pootstok *aseuk*  
l. 60 Bantaur (1912)

**TD 858** nivelleerplank  
l. 46 br. 20 d. 3,5 (1912)



**TD 846**

**TD 891** schuimspaen  
l. 57 br. 20 (1912)

**TD 903** wayang pop *wayang kelitik*  
h. 41,5 voorstellend een *payong*

**TD 907** gespleten bamboe *tali tutus*  
(1912)

**TD 908** wayang pop *wayang kelitik*  
h. 48 (1925)

**TD 909** wayang pop *wayang kelitik*  
h. 40 (1925)

**TD 913** grasmes  
l. 77 br. 17 (1919)

**TD 915** wayang pop *wayang kelitik*  
h. 60,3 (1947)

**TD 929** wayang pop *wayang kelitik*  
h. 61 (1947)

**TD 930** wayang pop *wayang kelitik*  
h. 61 (1947)

**TD 931** schep *serok* Vorstenlanden  
h. 60 br. 32 (1912)

**TD 935** wayang pop *wayang kelitik*  
h. 61,7 (1947)

**TD 936** wayang pop *wayang kelitik*  
h. 53 (1947)

**TD 940** wayang pop *wayang kelitik*  
h. 46,8 (1947)

**TD 947** wayang pop *wayang kelitik*  
h. 49, voorstellend *damar wulan*  
(1947)

**TD 956** wayang pop *wayang kelitik*  
h. 45 (1947)

**TD 960** wayang pop *wayang kelitik*  
h. 49 (1947)

**TD 961** wayang pop *wayang kelitik*  
h. 53 (1947)

**TD 962** wayang pop *wayang kelitik*  
h. 54 (1947)

**TD 964** wayang pop *wayang kelitik*  
h. 35,2 br. 11,2 voorstellend  
kluizenaar of priester (1947)

**TD 966** wayang pop *wayang kelitik*  
h. 49,5, *panji* of *damar wulan* (1947)

**TD 967** wayang pop *wayang kelitik*  
h. 37 vrouwfiguur (1947)



TD 964

TD 970 wayang pop *wayang kelitik*  
h. 35,5 vrouwfiguur (1947)

TD 971 wayang pop *wayang Kelitik*  
h. 41 hoofd ontbreekt (1947)

TD 972 wayang pop *wayang Kelitik*  
h. 40 (1947)

TD 976 wayang pop *wayang Kelitik*  
h. 51 (1947)

TD 979 wayang pop *wayang kelitik*  
h. 45,6 (1947)

TD 980 wayang pop *wayang kelitik*  
h. 51,5 vrouwfiguur (1947)

TD 981 wayang pop *wayang kelitik*  
h. 45 (1947)

TD 982 wayang pop *wayang kelitik*  
h. 35 (1947)

TD 983 wayang pop *wayang kelitik*  
h. 42 met driedimensionaal hoofd  
(1927)

TD 984 wayang pop *wayang kelitik*  
h. 39 (1927)

TD 992 wayang pop *wayang kelitik*  
h. 43 (1927)

TD 993 wayang pop *wayang kelitik*  
h. 34,5 vrouwfiguur (1927)

TD 995 wayang pop *wayang kelitik*  
h. 36 vrouwfiguur (1927)

TD 996 wayang pop *wayang kelitik*  
h. 38,3 vrouwfiguur (1927)

TD 998 wayang pop *wayang kelitik*  
h. 36 vrouwfiguur (1927)

TD 999 wayang pop *wayang kelitik*  
h. 22 ws voorstellend *gareng* (1927)

TD 1003 wayang golek hoofd  
h. 22

TD 1012 wayang golek hoofd  
h. 14

TD 1014 wayang golek hoofd  
h. 18

TD 1017 wayang golek hoofd  
h. 14

TD 1021 wayang golek pop zonder  
hoofd, vrouwenfiguur

TD 1062 kam van karbouw hoorn  
h. 13 br. 5 (1917)



TD 1206

TD 1063 wayang golek pop 3 dl.  
h. 55,5

TD 1068 wayang golek pop 3 dl.  
h. 55,5

TD 1072 wayang golek lijf  
h. 44

TD 1073 wayang golek lijf  
h. 36

TD 1074 wayang golek lijf  
h. 42

TD 1075 wayang golek lijf  
h. 43

TD 1088 hoofddoek *iket saptangan*  
*kapala*  
l. 108 br. 108 (1917)

TD 1140 jasje met lange mouwen  
*kulambi*  
h. 156 br. 69 (1917)

TD 1147 wikkeldoek *sarong*  
l. 197 br. 104 (1926)

TD 1155 onderlijfje *kutang*  
h. 38 br. 47,5 (1917)

TD 1163 wikkeldoek *sarong* (1917)

TD 1185 wayang golek pop  
h. 64

TD 1206 thee ketel *kendi tutup*  
h. 22,5 Ø 14 (1917)

TD 1207 koperen sirihsbakje  
h. 12 br. 13,7 d. 6,3 (1962)

TD 1212 koperen ketel  
h. 27 Ø 18

TD 1280 stijgbeugel van koper  
l. 26 h. 12

TD 1294 zwaard 2 dl.  
l. 47 br. 5,2 (1954)

TD 1299 hakzwaard 2 dl.  
l. 73 br. 7 (1947)

TD 1303 zwaard 2 dl.  
l. 63,5 br. 5,5 (1960)

TD 1306 lont *tali api*  
(1922)

TD 1307 mes 2 dl.  
l. 31 br. 4,5 (1954)



TD 1316

TD 1316 speerpunt uit de  
*Karabasura periode* (18<sup>e</sup> eeuw) 2 dl.  
l. 52 br. 6,5 (1954)

**TD 1318** speerpunt  
l. 56,5 br. 12

**TD 1319** speerpunt 2 dl.  
l. 47 br. 5 (1954)

**TD 1320** speerpunt uit de  
*Majapahit periode* (14<sup>e</sup> eeuw) 2 dl.  
l. 51,5 br. 5,5 d. 3,5 (1954)

**TD 1322** speerpunt 2 dl.  
l. 36 (1954)

**TD 1323** speerpunt  
l. 59 br. 3,8 (1954)

**TD 1325** speerpunt 2 dl.  
l. 39 br. 5 (1954)

**TD 1326** speerpunt 2 dl.  
l. 33,5 br. 7 (1954)

**TD 1327** speerpunt 2 dl.  
l. 43,5 br. 5,5 (1954)

**TD 1339** speerpunt *tumbak*



**TD 1403**

**TD 1403** schaalje van aardewerk 2  
dl.  
(1917)

**TD 1406** aardewerk koffiepot voor  
aftreksel van koffiebladeren met  
deksel

**zie td 2464** *tèko* h. 9,7 Ø 11,3  
(1917)

**TD 1410** onversierd aardewerk  
schaaltje met deksel  
h. 8 Ø 13,2

**TD 1419** roodbruin aardewerk  
kom met deksel 2 dl.  
h. 4,2 Ø 12,5 (1917)

**TD 1420** lichtblauw geglazuurd  
bord  
Ø 9,5 (1917)

**TD 1422** grijsblauw aardewerk  
kopje  
h. 4 Ø 8,4 (1917)

**TD 1423** lepel  
(1917)



**TD 1716**

**TD 1716** mand op vierkante voet  
van bamboe vlechwerk  
h. 32,5 Ø 43,5

**TD 1722** wan van bamboe  
vlechtwerk  
h. 18,8 br. 99

**TD 1728** model van een wan  
h. 1,2 Ø 7,5 (1912)

**TD 1737** houten schede  
l. 33,5 br. 6 d. 3,3

**TD 1744** wayangpop *wayang kulit*  
voorstellend een *gunungan*  
h. 70

**TD 1746** wayangpop *wayang kulit*  
voorstellend een paard  
h. 30 br. 45

**TD 1748** wayangpop *wayang kulit*  
voorstellend een olifant  
h. 32 br. 44

**TD 1749** wayangpop van dik  
papier *wayang kulit* voorstellend een  
*rampokan*  
h. 47,5 br. 52

**TD 1750** zes wayangpoppen (A-E)  
van dik papier met  
bamboespeelstokjes *wayang kulit*  
waarschijnlijk gebruikt als  
speelgoed onder andere  
voorstellend *Semar en Nalagareng*  
h. 37-47 br. 13,5-18,5

**TD 1752** wayang kulit klopper  
*cempala*  
h. 12 br. 2,9

**TD 1754** wayangpop *wayang kulit*  
voorstellend *Bima*  
h. 64 br. 28

**TD 1762** reukgras *akar wangi*  
h. 52 br. 11 d. 5 (1930)

**TD 1763** reukgras specimen *akar wangi*  
h. 42 br. 13 d. 6 (1930)

**TD 1784** muziekinstrument  
*angklung* 9 dl.  
(1916)

**TD 1939** watergoot van arenhout  
(1912)

**TD 1997** bamboe watergoot *talang*  
l. 61,8 Ø 3,6



**TD 2015**

**TD 2015** model van een aardewerk  
waterkaraf *kenchi*  
h. 10,2 Ø 7 (1917)

**TD 2016** keuken vijzel met  
stamper 2 dl.  
h. 7,5 Ø 9 stamper l. 5 (1917)

**TD 2043** onderdeel van een  
weeftoestel  
(1912)

**TD 2047** katoenen doek met batik  
decoratie  
l. 50 br. 51 (1963)



**TD 2064**

**TD 2064** model van een vogelverschrikker *kolewang*  
h. 20 br. 19 d. 90 (1912)

**TD 2092** bolvormige rijstbak van aardewerk  
h. 8 Ø 8 (1917)

**TD 2100** kapmes *bedog (s)* of *bendo (j)*  
l. 38 br. 11 2 dl. (1912)

**TD 2104** twee schoenen versierd met borduursel 2 dl.  
(1920)

**TD 2106** paar muilen 2 dl.  
l. 26 br. 8,5 (1917)

**TD 2107** paar klompen *bakiak*; *teklek* 2 dl.  
l. 25 br. 8,5 (1920)

**TD 2108** paar klompen 2 dl.  
l. 22 br. 8,5 (1923)

**TD 2118** vier fez-vormige hoedjes van bamboe vlechtwerk 4 dl.  
h. 21 Ø 21

**TD 2127** mand met deksel 2 dl.  
h. 7,8 Ø 9,5 (1917)

**TD 2161** dansmasker *wayang topeng*  
h. 17 br. 14,5 d. 7 (1946)

**TD 2163** dansmasker *wayang topeng*  
h. 15 br. 10,5 d. 5,5 (1946)

**TD 2164** dansmasker *wayang topeng*  
h. 13,5 br. 14 d. 8 (1946)

**TD 2166** dansmasker *wayang topeng*  
h. 17 br. 15 d. 11 (1946)



**TD 2403**

**TD 2403** korf *jabung*  
h. 27 Ø 20 (1912)

**TD 2456** regen- of zonnenscherm *payong*  
(1916)

**TD 2458** model van een mand *sund-njiru*; *fatampa*; *tatampa*  
(1917)

**TD 2459** model van een mand *bakul*  
(1917)

**TD 2460** spiegeldoos (1917)

**TD 2461** mondharp *kaimding*  
(1917)

**TD 2462** schaar *gunting besi*  
(1917)

**TD 2463** aardewerken wieroekpotje *dupa*  
h. 9,3 Ø 13 (1917)

**TD 2464** aardewerken deksel van koffiepot *tèko*  
h. 1,3 Ø 8,5 (1917)

**TD 2465** sigarenkoker met vuurslag *dompèt*  
(1917)



**TD 2466**

**TD 2466** doos voor lippenzalf  
(1917)

**TD 2467** haarspeld  
(1917)

**TD 2471** rijststoommand *kukusan*  
(1920)

**TD 2474** mand  
(1920)

**TD 2475** regen- of zonnenscherm *payong*  
(1920)

**TD 2476** koperen muntenkoker voor gouden tientjes 2 dl.  
l. 6,7 Ø 2,4 (1912)

**TD 2491** vergiet *kukusan*  
h. 31 Ø 31 (1928)



**TD 2494**

**TD 2494** houten beeld (vrouwenfiguur)  
h. 16 (1942)

**TD 2496** regen- of zonnenscherm *payong*  
h. 74 Ø 99,5 (1942)

**TD 2497** dansmasker *wayang topeng*  
h. 161 br. 15 d. 8,5 (1946)

**TD 2498** dansmasker *wayang topeng*  
h. 13,5 br. 12,5 d. 7 (1946)

**TD 2499** bundel Chinees begrafenisgeld  
h. 10 br. 12 d. 16,5 (1912)

**TD 2500** bundel Chinees begrafenisgeld  
h. 11 br. 12 d. 18 (1951)

**TD 2516** kapmes *bedog (s)* of *bendo (j)*  
l. 63,5 br. 4,7 (1912)

**TD 2528** kris  
(1946)

**TD 2531** speerpunt met houten beschermhoes 2 dl.  
l. 38 br. 6 (1954)



TD 2559

**TD 2532** speerpunt met houten beschermhoes 2 dl.  
l. 60 br. 7,5 Mataranperiode (1954)

**TD 2533** houten beschermhoes voor speerpunt  
l. 36,5 br. 6 (1954)

**TD 2534** speerpunt met houten beschermhoes 2 dl.  
l. 39 br. 9 (1954)

**TD 2535** speerpunt met houten beschermhoes 2 dl.  
l. 39 br. 5 (1954)

**TD 2556** wikkeldoek met batik opdruk *sarong*  
h. 186 br. 106

**TD 2559** speerpunt met houten beschermhoes Majapahitperiode (16de eeuw) 2 dl.  
l. 39 br. 5,5 (1954)

**TD 2580** houten beeld mannenfiguur wayang iconografie  
h. 27 (1947)

**TD 2587** waaier gemaakt van "akar wangi, reukgras"  
h. 31 br. 24 (1920)

**TD 2588** waaier gemaakt van "akar wangi, reukgras"  
h. 29 br. 22 (1920)

**TD 2589** doos gemaakt van "akar wangi, reukgras" h. 10 Ø 16 2 dl. (1930)

**TD 2590** doos gemaakt van "akar wangi, reukgras" 2 dl.  
h. 9 br. 22 d. 16 (1930)



TD 2588

**TD 2596** metalen overschoenen met sporen 4 dl.  
l. 23,6 br. 12,8 (1960)

**TD 2599** model van een watervat *keleb* 4 dl.  
l. 11,5 Ø 1,4 (1917)

**TD 2600** model van een watervat *keleb*  
l. 10,5 Ø 1,3 (1917)

**TD 2602** bamboe kokor met decoratie van schildpad 2 dl.  
h. 13,5 Ø 8

**TD 2700** wayang pop *wayang kulit*

**TD 2701** wayang pop *wayang kulit*

**TD 2702** wayang pop *wayang kulit*

**TD 2704** wayang pop *wayang kulit*

**TD 2705** wayang pop *wayang golek* 3 dl.

**TD 2706** wayang pop *wayang golek* 3 dl.

**TD 2707** wayang pop *wayang golek* 3 dl.

**TD 2709** wayang pop *wayang golek* 3 dl.

## Sulawesi

### Noord-Sulawesi (Sulawesi Utara)

**TD 134** doos *balaang mongondou* 2 dl.  
Menado (1925)



TD 1739

**TD 1739** hoed  
h. 24 Ø 44 Manado kampong Bahu M'Bellu (1922)

### Midden-Sulawesi (Sulawesi Tengah)

**TD 93** billap van palmblad en katoen *ampe of ape*  
l. 22 br. 40 (1922)

**TD 94** billap van palmblad en katoen *ampe of ape*  
l. 19 br. 35 (1922)

**TD 407** hoed  
Mori (1912)

**TD 408** hoed  
Mori (1922)

**TD 538** slaapmat  
l. 162 br. 72 d. 0,2 (1950)

**TD 852** schrijfpalkje van bamboe  
h. 15,5 br. 14 Palu-dal Rarangkanan (1950)



TD 852

**TD 881** vogelverschrikker *lapa-lapa*  
h. 103,5 d. 3,5 (1912)

**TD 922** hoofddoek *talisi-lisi* (1) met koperen hoofdsieraad *sanggori* (2)  
(1) l. 140 br. 26 (2) br. 3,5 Ø 22  
Mori (1912) (zie ook TD 923)

**TD 923** pluim *kokali*  
h. 95 Mori (1922)



**TD 989** houten spijsschaal *kandean*  
(1912)



**TD 989**

**TD 1031** platte rijstschaal *senak*  
h. 4 Ø 19,5 (1912)

**TD 1032** muskietenwaaier van  
rijstpluimen  
l. 50 Ø 4,5 Bulukumba (1915)

**TD 1053** lepel *sondu*  
l. 47 Paludal; Palu (1950)

**TD 1056** lepel  
l. 24 br. 10 Bulubumba (1915)

**TD 1137** baadje voor vrouwen *baju*  
h. 51 br. 117 (1912)

**TD 1144** baadje *halili kump lemba*  
h. 49 br. 76 Toradjalanden Paludal;  
Kantewu (1950)

**TD 1150** wikkelrok voor vrouwen  
van boombast *sarong topi*  
l. 206 br. 118 Torajalanden; Palu-  
dal; Kampong Kantewu (1950)

**TD 1154** wikkelrok voor vrouwen  
van boombast *sarong topi*  
l. 212 br. 102 Torajalanden; Palu-  
dal; kampong Kantewu (1950)

**TD 1157** doodskleed van  
boombast  
l. 170 br. 93 Torajalanden; Palu-  
dal; kampong Kantewu (1950)



**TD 1928**

**TD 1173** baadje voor vrouwen  
h. 58 br. 93 Toradjalanden; Palu-  
dal; Kantewu (1950)

**TD 1195** vruchtenschaal  
h. 11 Ø 21 Bulukumba (1915)

**TD 1928** helm van koperblik  
h. 26 br. 25 l. 30 Kepulauan  
Salabangka (1925)

**TD 2601** hoed van palblad  
h. 11 Ø 52 Palu-dal (1950)

## Zuid-Oost Sulawesi (Sulawesi Tenggara)

**TD 271** naaidoos of naaimand  
*baku bodo*  
(1922)

**TD 381** *sinto* van lontarblad  
l. 40,5 br. 3 d. 0,7 (1912)

**TD 2524** kris  
l. 41 br. 14 (1922)



**TD 271**

## Buton (Pulau Buton)

**TD 412** vliedendeksel *panamba*  
(1922)

**TD 520** vliedendeksel met handvat  
*panamba*  
h. 20 Ø 48 (1922)

**TD 1229** klerendoos *kambilong*  
h. 24

**TD 1230** klerendoos *kambilong*  
h. 25 Ø 148

**TD 1224** mandje 2 dl.  
h. 12 br. 11,5 d. 21 (1922)

## Zuid-Sulawesi (Sulawesi Selatan)

**TD 138** dwarsfluit *suling*  
Ujungpandang (1960)

**TD 182** koker *suke tambako; suke kapur*  
h. 10,5 Ø 2,4 (1912)

**TD 191** koker *suke tambako; suke kapur* 2 dl.  
(1912)

**TD 192** koker *suke tambako; suke kapur* 2 dl.  
(1912)



**TD 392**

**TD 346** katoenen tas met kralen  
h. 18 d. 15 (1922)

**TD 364** bamboekoker  
h. 54 Ø 6 (1922)

**TD 382** bamboe koker met twee  
fluiten 3 dl.  
h. 46 br. 9,5 (1950)

**TD 392** slaapmat *tikar*  
l. 171 br. 68 (1922)

**TD 533** hoed *sarong karuk*  
(1912)

**TD 605** schoffel of hak *patorak;*  
*pebaja* 2 dl.  
h. 23,5 br. 11,5 (1912)

**TD 694** model van een ploeg  
*tengko*  
h. 33 l. 62 (1912)

**TD 789** draagmanden met  
draagstok  
(1912)

**TD 791** spade *kalukur; bilak*  
h. 148 br. 7 (1912)

**TD 859** houten model van een  
snoeimess *patebab; pebate;*  
*pekamondong*  
(1912)

**TD 1233** mand met deksel 2 dl.  
h. 15 l. 33 br. 19 (1922)

**TD 1253** hoofdsnoer *beke, taliga*  
(1912)

**TD 1807** landkaart  
h. 74,4 br. 91 d. 2 Ujungpandang

**TD 1951** trom *gandang*  
h. 37 Ø 21,5 (1912)

**TD 1961** stenen vijzel  
(kookattribuut) *isong*  
h. 17 Ø 16,5 (1912)

**TD 2087** kleiwerper *kola*  
l. 53 Ø 2,4 (1912)

**TD 2121** rijstmandje op voet  
h. 9,5; Ø 15 Bulukumbo (1915)

**TD 2266** hoed *sarong*  
(1912)

**TD 2270** draagmand *baket pare* 2  
dl.  
(1912)

**TD 2271** draagmand *baka*  
(1912)



**TD 789**

## Toraja

**TD 454** mat

**TD 1025** blaasinstrument van bamboe 2 dl.  
l. 84,5 Ø 10,5 kampong Raranganan (1950)

**TD 1143** boombast  
l. 290 br. 48 (1920)

**TD 1177** hoofddoek voor mannen van boombast  
l. 107 br. 107 Besoa (1922)

**TD 1180** baadje voor vrouw  
h. 62 br. 95 Poso; Besoa (1922)



**TD 1847**

**TD 1328** boombast

**TD 1847** model van een huis  
h. 75 br. 21,5 d. 42,5

**TD 1926** tas (huwelijksgeschenk)  
h. 18 br. 14 landschap Mamana (1922)

**TD 2563** model van een rijstschuur  
h. 69,5 br. 40 d. 68,3 (1912)

**TD 2566** rok van boombast  
l. 105 br. 38 Posolandschap Besoa (1922)

## Watampone e.o.

**TD 170** aardewerk watervat *wangieng*  
h. 12,5 Ø 15 (1912)

**TD 171** aardewerk drinkwaterpot  
h. 10 Ø 11

**TD 243** mand met deksel *baku bodo* 2 dl.  
(1912)

**TD 244** mand met deksel *baku bodo* 2 dl.  
h. 13,8 Ø 28,2 (1912)



**TD 247**

**TD 245** platte mand *palekokang*  
(1912)

**TD 246** platte mand *palekokang*  
(1912)

**TD 247** platte mand *palekokang*  
(1912)

**TD 248** platte mand *palekokang*  
(1912)

**TD 249** platte mand *palekokang*  
(1912)

**TD 250** platte mand *palekokang*  
(1912)

**TD 251** platte mand *palekokang*  
(1912)

**TD 252** platte mand *palekokang*  
(1912)

**TD 253** platte mand *palekokang*  
(1912)

**TD 254** platte mand *palekokang*  
(1912)



**TD 251**

**TD 255** platte mand *palekokang*  
(1912)

**TD 263** mand *palekokang*  
(1912)

**TD 264** naaidoos *baku bodo*  
(1912)

**TD 265** hoed *songkeo*  
Wajo (1912)

**TD 266** hoed *songkeo*  
Wajo (1912)

**TD 267** hoed *songkeo*  
Wajo (1912)

**TD 268** naaimand *baku bodo*  
(1912)

**TD 269** naaidoos *baku bodo*  
(1912)

**TD 270** naaidoos *baku bodo*  
(1912)

**TD 272** naaidoos of naaimand *baku bodo*  
(1912)



**TD 268**

**TD 273** naaidoos of naaimand *baku bodo*  
(1912)

**TD 274** naaimand of naaidoos *baku bodo*  
(1912)

**TD 275** naaimand of naaidoos *baku bodo*

**TD 394** mand van palmbiad *sokorang aka*  
h. 30 Ø 38 (1912)

**TD 397** ligmat *tapere aka*  
l. 160 br. 140 (1912)

**TD 455** rijstzak *balase*  
(1912)

**TD 462** zitmat *tapare bodong*  
(1912)

**TD 466** ligmat *tapere malonjo*  
(1912)

**TD 469** ligmat *tapere malonjo*  
(1912)

**TD 471** rijstzak *balase*  
(1912)



**TD 855**

**TD 527** hoed *palo cima*  
(1912)

**TD 528** hoed *palo cima*  
(1912)

**TD 587** etensdrager *rantang* 5 dl.  
h. 32,3 Ø 30 (1912)

**TD 760** model van een ploeg  
*rakala* 2 dl.  
l. 54 br. 40,5 (1912)

**TD 855** voedsel houder *palapa*  
*padang*  
l. 35 (1912)

**TD 920** stuk rotan touw *telu papa*

**TD 1040** twee hangers van lontar  
voor rijstmand *parennung*  
l. 92 (1912)

**TD 1198** mandje of vliegendeksel  
*lobo-lobo-bosara*  
h. 9 Ø 25 (1912)

**TD 1223** sirihdoos van lontar  
vlechtwerk *lombong* 2 dl.  
h. 9,5 l. 23,5 br. 16,8 (1912)

**TD 1248** sirihdeksel van lontar  
vlechtwerk *sampo talang*  
(1912)

**TD 1249** mand van lontar  
vlechtwerk waarmee voedsel voor  
de markt wordt vervoerd (1912)

**TD 1287** sirihdoos van lontar  
vlechtwerk *lombong* 2 dl.  
(1912)

**TD 1353** touw van de arenpalm,  
(lijn voor paarden) *tulu gaemae*  
(1912)

**TD 1467** zitmat *tapare bodong*  
(1912)

**TD 1647** pop, vrouwfiguur, model  
voorstelling van padi stampen,  
wannen en zeven h. 15 br. 8 (1912)

**TD 1705** sirihdeksel van lontar  
vlechtwerk *sampo talang*  
h. 6 (1912)

**TD 1713** mand

**TD 1960** hoed *palo* h. 19  
Ø 26,3 Barru (1912)

**TD 2025** aardewerk drinkwatervat  
*wangieng*  
h. 13,8 Ø 17 (1912)

**TD 2026** aardewerk drinkwatervat  
*wangieng*  
h. 16,5 Ø 19,5 (1912)

**TD 2038** vliegendeksel van lontar  
vlechtwerk *lobo kapara; pasampo*  
*kapara*  
h. 14 Ø 40 (1912)



**TD 2082**

**TD 2039** vliegendeksel van lontar  
vlechtwerk *lobo pasampo kapara*  
h. 13,5 Ø 29,5 (1912)

**TD 2082** voetbal *taga*  
Ø 13,5 (1912)

**TD 2124** bord van palmbblad  
vlechtwerk *lampang baicu*  
h. 4 Ø 13,5 (1912)

**TD 2141** mand *lapi-lapi*  
h. 18,5 Ø 29 (1912)

**TD 2144** mand *baku karaeng*  
h. 11,5 Ø 27,5 (1912)



**TD 2144**

**TD 2145** mand *baku karaeng*  
h. 10,5 Ø 28,5 (1912)

**TD 2146** mand *baku karaeng*  
h. 12 Ø 27 (1912)

**TD 2147** mand *baku karaeng*  
h. 12 Ø 27 (1912)

**TD 2156** mand *baku datu adokorang*  
h. 10 Ø 16,8 2 dl. (1912)

**TD 2158** mand *lampang ana*  
*timpallang*  
h. 6,5 Ø 27,3 (1912)

**TD 2159** mand *lampang ana*  
*timpallang*  
h. 8 Ø 31 (1912)

**TD 2160** rijstmand *paparasang* 2 dl.  
h. 25 (1912)

**TD 2208** rijstmand *baku lompo* 2 dl.  
h. 29,5 (1912)

**TD 2209** mand of  
verpakkingsmateriaal *kampilo*  
*batowa* 2 dl.  
h. 35 (1912)

**TD 2252** mand *baka*  
(1912)

**TD 2253** mand *lampang laba*  
(1912)

**TD 2254** mand *lampang laba*  
(1912)

**TD 2255** rijststoommand *sokorang*  
(1912)

**TD 2256** rijststoommand *sokorang*  
(1912)

**TD 2257** mand *baka*  
(1912)

**TD 2258** mand of onderzetter *lapi-lapi*

**TD 2259** mand  
(1912)



**TD 2260**

**TD 2260** mand *kampilo baicu* 2 dl.  
(1912)

**TD 2261** mand of deksel *baku jamba*  
(1912)

**TD 2262** mand *lampian*  
(1912)

**TD 2263** sirihoos *ota-otang* 6 dl.  
(1912)

**TD 2264** rijstmand *baku datu adidi*  
2 dl.  
(1912)

**TD 2267** rijstwan *patapi*  
(1912)

**TD 2268** mand *lampang laba*  
(1912)

**TD 2269** mand *lampang ana timpallang*  
(1912)



**TD 2267**

**TD 2272** potdeksel *pasampa uring*  
(1912)

**TD 2273** potdeksel *pasampa uring*  
(1912)

**TD 2276** mand *baka-baka*  
(1912)

**TD 2277** mand of bord *lampang baicu*  
(1912)

**TD 2278** mand of bord *lampang baicu*  
(1912)

**TD 2279** opbergmand voor rijst *baku datu malangka; baku jamba* 3 dl.  
(1912)

**TD 2280** model van een mand *baka-baka*  
h. 8 br. 8,5 d. 8,5 (1912)

**TD 2281** model van een mand *baka-baka*  
h. 8 br. 8,5 d. 8,5 (1912)

**TD 2282** mand *baku-datu* 2 dl.  
h. 14,5 Ø 27 (1912)

**TD 2283** mand *baku-datu* 2 dl.  
h. 14,5 Ø 27,3 (1912)

**TD 2284** reismand *baku datu adokorang* 2 dl.  
h. 8,5 Ø 17 (1912)

**TD 2583** model van een weefgetouw met pop 6 dl.  
h. 15 br. 18 (1912)

## Sulawesi algemeen

**TD 10** houten schild  
h. 79 br. 10 d. 0,8

**TD 25** snaarinstrument *geso*  
h. 13 Ø 3 (1912)

**TD 51** bamboe koker *suke tambako*  
2 dl.  
h. 4,5 Ø 4 (1912)

**TD 52** bamboe koker *suke tambako*  
of *suke kapur* 2 dl.  
h. 9,5 Ø 6,5 (1912)

**TD 95** hoofdtring voor vrouwen *tali bonto*  
h. 7,5 Ø 17

**TD 168** aardewerk kookpot *kuring*  
h. 12 Ø 14,5 (1912)

**TD 188** bamboe koker 2 dl.  
h. 57 Ø 5 (1936)

**TD 189** bamboe koker  
h. 11 Ø 8,8

**TD 190** bamboe koker 2 dl.  
h. 15 Ø 8 (1912)

**TD 262** doos of mand

**TD 286** rijstlepel van hout l. 20,5  
br. 5,5 (1922)

**TD 292** hoofdband van boombast en katoen (sieraad) *beke taliga*  
l. 37,5 br. 2,8 (1912)

**TD 393** rijstzak van palmblad  
h. 56 br. 29,5 (1912)

**TD 395** mand van palmblad *sokorang aka*  
h. 33 Ø 43 (1912)

**TD 450** bamboe dwarsfluit *suling*  
l. 39,7 Ø 1,9

**TD 470** rijstzak *balase*  
(1912)



**TD 505**

**TD 505** schaal op voet  
h. 23 Ø 28

**TD 517** vliegende deksel  
h. 11 Ø 37 (1912)



**TD 519**

**TD 519** vliegendeksel met handvat

*panamba*

h. 24 Ø 46 (1922)

**TD 525** vliegendeksel *panamba*  
(1922)

**TD 706** schoffel *patara* of *paleko*  
h. 44 br. 5,3



**TD 815**

**TD 815** vogelverschrikker *tau-tau*  
h. 92

**TD 834** model van een slede  
*orangan* of *ruisan*  
h. 36 l. 63 br. 28

**TD 835** vogelverschrikker *pajo-pajo*  
h. 69

**TD 917** stolpmand *saloko manuk*  
h. 24 Ø 20,5 (1912)

**TD 921** baan textiel  
l. 140 br. 56

**TD 1086** staal van patroon weefsel  
l. 60 br. 46 (1912)

**TD 1148** doek van boombast  
l. 100 br. 128 (1920)

**TD 1149** doek van boombast  
l. 125 br. 146

**TD 1152** jasje van katoen en  
boombast  
h. 58 br. 91

**TD 1156** koker van boombast  
h. 67 br. 102

**TD 1160** doek van boombast  
l. 124

**TD 1199** mandje of vliegendeksel  
h. 8,5 Ø 24,5

**TD 1200** mandje of vliegendeksel  
h. 9,5 Ø 25 (1912)

**TD 1201** vliegendeksel  
h. 9,5 Ø 25 (1912)

**TD 1202** vliegendeksel  
h. 9 Ø 25

**TD 1203** vliegendeksel  
h. 9 Ø 25

**TD 1204** vliegendeksel  
h. 9 Ø 25



**TD 1203**

**TD 1205** vliegendeksel  
h. 9 Ø 25

**TD 1324** buffelhoorn  
l. 74 h. 10,8 br. 13,5 (1912)

**TD 1329** waterbuffelhoorn  
l. 59 h. 7,5 br. 12 (1912)



**TD 1724**

**TD 1724** waaier  
h. 37,5 br. 26

**TD 2013** vingerdoekmand  
*palekokang*  
h. 1 Ø 34,5 (1912)

**TD 2265** mand of  
verpakkingsmateriaal *kampilo baicu*  
2 dl.  
(1912)

**TD 2530** kris  
l. 39,5 br. 13,5 (1941)



**TD 2530**



**TD 834**

# Nusa Tenggara Barat

## Bali



TD 85

TD 85 pinangschaar *caket*  
h. 19 br. 7 (1912)

TD 184 palmwijnkoker *cèkèl*  
h. 22,5 Ø 7,5 2 dl. (1912)

TD 287 houten haarkam *petat*  
h. 20,4 br. 6,6 (1912)

TD 329 sirihtas *kampeke* 3 dl.  
(1912)

TD 365 bamboe fluit  
h. 45,5 Ø 1,7 (1912)

TD 370 bamboe fluit  
h. 45 Ø 1,7 (1912)

TD 380 palmwijnbekerdeksel *cèkèl*  
h. 4,2 Ø 4 (1912)



TD 380

TD 385 bamboe haarkam *petat*  
h. 18 l. 11,5 (1912)

TD 482 koperen armband *gelang*  
h. 7 br. 6,4 d. 0,6

TD 483 koperen armband *gelang*  
h. 6,2 br. 5,8 d. 0,6

TD 484 voering van koperdraad  
*gelang batis*  
h. 9 br. 8,6 d. 0,9

TD 485 koperen voering *gelang batis*  
h. 10 br. 9,3 d. 0,9

TD 486 houten stop h. 15,5 Bali

TD 492 bamboe bak *tetempèh* h. 5  
Ø 27 Bali

TD 502 haarkam h. 25,8 br. 14,4  
(1936)

TD 503 koperen kam *suwah*  
h. 23 br. 2,8 Ø 15,5 (1912)

TD 514 stoommand van bamboe  
h. 18,5 Ø 35

TD 604 rijstmes *anggepan*  
l. 15 br. 16 h. 5

TD 614 houten spatel *penaptapan*  
h. 25 br. 9



TD 700

TD 650 bamboe fluit  
l. 71 Ø 2,6 (1912)

TD 700 model van een  
ontpitmangel *pemipisan*  
h. 28 l. 64 br. 28

TD 701 model van een eg  
br. 37

TD 772 juk *uga uga*  
l. 64 br. 29 (1912)

TD 863 feestsigaar  
(1947)

TD 866 lepel *sendok katik*  
l. 30 br. 9 (1912)

TD 894 vuurwaaier *iliek*  
h. 43 br. 24

TD 965 twee waterkandeksels  
*tutup caratan*  
h. 25 Ø 12 (1912)

TD 974 kalender *tika*  
h. 41 br. 13 d. 0,9 (1912)

TD 1030 ronde doos met deksel  
*kelopak* 2 dl.  
h. 4 Ø 7,6 (1912)

TD 1042 vislijn met haak  
h. 2 br. 7 l. 14 (1912)

TD 1066 vogelverschrikker,  
mannenfiguur *petakut*  
h. 144 (1912)

TD 1098 zijden hoofddoek  
l. 98 br. 98



TD 1066

TD 1100 zijden hoofddoek  
l. 112 br. 100

TD 1101 zijden doek *songket*  
l. 282 br. 57,5

TD 1102 katoenen doek  
l. 195 br. 77

TD 1103 zijden hoofddoek  
l. 100 br. 97

TD 1116 katoenen doek *songket*  
l. 115 br. 149

TD 1121 katoenen gordel  
l. 230 br. 32,5

TD 1159 doek; tempelversiering  
*langse*  
h. 134 br. 128

**TD 1186** rijstmaat  
h. 12 Ø 18 (1912)

**TD 1193** bakje *tampel*  
h. 5 Ø 21 (1912)

**TD 1232** mand met deksel en  
binnenmand *keban of keben* 3 dl.  
h. 9,3 79 (1912)

**TD 1234** doos met deksel *klopok* 2  
dl.  
h. 4 Ø 9 (1912)

**TD 1235** doos met deksel *klopok* 2  
dl.  
h. 6 Ø 9 (1912)

**TD 1237** houten haarkam *petat*  
l. 28 br. 15 (1912)

**TD 1239** oorsieraad van lontarblad  
*subeng*  
h. 3 Ø 2,6 (1912)

**TD 1240** oorsieraad van lontarblad  
*subeng*  
h. 3,2 Ø 2,5 (1912)



**TD 1242**

**TD 1241** oorsieraad van lontarblad  
*subeng* (1912)

**TD 1242** oorsieraad van lontarblad  
*subeng*  
(1912)

**TD 1243** oorsieraad van lontarblad  
*subeng*  
(1912)



**TD 1247**

**TD 1245** rond mandje

**TD 1246** rond mandje

**TD 1247** rond koperen doosje

**TD 1267** houten trom  
l. 43,5

**TD 1292** schede  
l. 53

**TD 1330** speerpunt *tumbak*  
l. 34,5 br. 2,3

**TD 1331** speerpunt *tumbak*  
l. 30 br. 3,5

**TD 1333** speerpunt *tumbak*  
l. 38 br. 3,1

**TD 1334** speerpunt *tumbak*  
l. 21 br. 3

**TD 1335** speerpunt *tumbak*  
l. 35 br. 2,9

**TD 1336** speerpunt *tumbak*  
l. 36,5 br. 3,6

**TD 1337** speerpunt *tumbak*  
l. 31,3 br. 2,4

**TD 1338** speerpunt *tumbak*  
l. 25,8 br. 4,7

**TD 1428** lans *tumbak*  
Klungkung (1912)

**TD 1596** houten schede  
l. 36 br. 18,6

**TD 1968** houten godenbeeld  
h. 68 br. 18 d. 18,3 Klungkung  
(1912)

**TD 1969** houten godenbeeld  
h. 63 br. 17,5 d. 19 Klungkung  
(1912)

**TD 1970** houten beeld  
h. 52 br. 11,2 d. 13,4 Klungkung  
(1912)

**TD 1972** houten beeld van een  
mannenfiguur  
h. 35 br. 9 d. 9 Bangli (1912)



**TD 1970**

**TD 1973** houten beeld van een  
vrouwfiguur  
h. 34 br. 9,5 d. 10 Bangli (1912)

**TD 2054** tempeldoek *langse*  
l. 117 br. 158 (1962)

**TD 2055** tempeldoek *langse*  
l. 134 br. 150 (1962)

**TD 2094** kalebas, toewak-kalebas  
*bwalu; labu* 2 dl.  
h. 10 Ø 13 (1912)

**TD 2116** lepel, keukengerei, *sendok*  
*matik*  
l. 29 br. 9 (1912)

**TD 2137** bamboekoker met  
hanenmesjes *taji* 2 dl.  
h. 20 Ø 1,7 (1912)

**TD 2138** srihstamper *panglocokan;*  
*pengocaka*  
l. 17 Ø 4,2 (1912)





TD 2142

TD 2142 schaal *tempeh* h. 6 Ø 23 (1912)

TD 2148 spijsdeksel *sabab* (1912)

TD 2150 spijsdeksel *sabab* h. 11 Ø 20 (1912)



TD 2342

TD 2151 hoofddekseel h. 33 Ø 18 (1912)

TD 2320 zijde wikkeldoek *sarong* l. 118 br. 198

TD 2321 zijde wikkeldoek *sarong* l. 112 br. 184

TD 2342 handschrift op lontarblad (balinese legende en 1 los blad) l. 49 br. 3 h. 6,5 (1933)

TD 2349 sirihtas *kampeke* 3 dl. h. 18,5 br. 15 d. 1,1 (1912)

TD 2350 sirihtas *kampeke* 3 dl. h. 14,8 br. 16,1 d. 1,3 (1912)



TD 2351

TD 2351 sirihtas *kampeke* 3 dl. h. 18,5 br. 15,5 d. 1,5 (1912)

TD 2352 sirihtas *kampeke* 3 dl. h. 16,8 br. 14,3 d. 1,3 (1912)

TD 2353 sirihtas *kampeke* 3 dl. h. 17 br. 14,5 d. 1,3 (1912)

TD 2354 sirihtas werk *soksokan* 2 dl. h. 6,3 br. 12 d. 18 (1912)

TD 2355 sirihtas werk *soksokan* 2 dl. h. 6,4 (1912)

TD 2362 mand *craken* 2 dl. h. 7,8 br. 16 d. 16,5 (1912)

TD 2363 mand *craken* 2 dl. h. 7 br. 15 d. 15 (1912)

TD 2364 mand *craken* 2 dl. h. 7 br. 15 d. 15 (1912)

TD 2365 mand *craken* 2 dl. h. 7 br. 18,5 d. 19 (1912)

TD 2518 krisschede *kadutan* l. 46,5 (1912)

TD 2519 krisschede *kadutan* l. 37,5 (1912)

TD 2523 kris l. 50 br. 9 (1920)

TD 2528 kris l. 38 br. 5 (1946)



TD 2594

TD 2591 houten bord d. 5,5 Ø 33,5 (1962)

TD 2592 houten bord d. 5,7 Ø 32,5 (1962)

TD 2593 houten sierbord (1962)

TD 2594 houten bord d. 4,8 Ø 24,5 (1962)

## Zuid Bali (Bali Selatan)

TD 174 palmwijnbeker *cekèl* 2 dl. h. 18 Ø 6,5 (1912)

TD 175 palmwijnbeker *cekèl* 2 dl. h. 16,5 Ø 5,6 (1912)

TD 176 palmwijnbeker *cekèl* 2 dl. h. 16,5 Ø 4,5 (1912)

TD 177 palmwijnbeker *cekèl* 2 dl. h. 23 Ø 5 (1912)

TD 179 bamboekoker met hanenmesje *caji* 5 dl. h. 24 Ø 3,8 (1912)

TD 358 bamboe harp *guntang* h. 57,5 Ø 9 (1912)

TD 732 specimen van lontarblad l. 18 br. 3,8 (1912)

TD 767 hark *ganu* l. 70 br. 12 (1912)



TD 847

TD 847 stamper *alu* l. 47,5 br. 3,3 (1912) Karang Asem

TD 1005 houten schaal op voet h. 15,5 Ø 32 (1912)

TD 1007 kom van klapperdop *tambang* h. 9 Ø 16 (1912)

TD 1037 mand h. 26 Ø 21 (1912)

TD 1038 mand h. 29 Ø 70 (1912)

TD 1039 mand h. 29 Ø 22 (1912)

TD 1092 object van hout en palmblad h. 34 br. 6 Karang Asem (1912)

**TD 1741** versiering van lontarblad met munten (gebruikt bij inwijding van de school)  
h. 46,5 Ø 30 Karang Asem (1912)

**TD 1742** versiering van lontarblad (gebruikt bij inwijding van de school)  
h. 40 Ø 25 Karang Asem (1912)

**TD 1967** masker *tapal randa*  
h. 23 br. 22,5 Ubud (1912)



**TD 1967**

**TD 1999** model van een juk  
h. 10 br. 28 Karang Asem (1912)

**TD 2008** model van een ploeg *tenggala*  
l. 68 br. 29 h. 10 2 dl. Karang Asem (1912)

**TD 2009** bouwsteen *karang*  
h. 5,5 br. 6 d. 15 Tafelhoek (1912)

**TD 2017** koperen blad met vier kommen 5 dl.  
Ø 28 Karang Asem (gebruikt bij "sembajang dessa" gevuld met verse bloemen) (1912)



**TD 2017**

**TD 2021** koperen offerschaal op voet  
h. 9,5 Ø 18,1 Karang Asem (gebruikt bij "sembajang dessa" gevuld met verse bloemen) (1912)

**TD 2056** magisch doek *pindau*  
h. 59 br. 91 (1912)

**TD 2057** doek tempelversiering *langse*  
l. 190 br. 90 (1912)

**TD 2058** doek tempelversiering *langse*  
l. 135 br. 175 (1912)

**TD 2059** doek tempelversiering *langse*  
l. 175 br. 150 (1912)

**TD 2088** krisschede  
l. 57 br. 11 (1912)

**TD 2111** bamboe harp *guntang*  
h. 53 Ø 9 (1912)

**TD 2330** houten beeld (Vishnu op garuda)  
h. 58,5 br. 79,3 Karang Asem (1912)

**TD 2331** houten beeld (vrouwfiguur)  
h. 24,5 br. 9,6 d. 8,5 Karang Asem (1912)

**TD 2332** houten beeld (vrouwfiguur)  
h. 25 br. 5,5 d. 6 Karang Asem (1912)

**TD 2333** houten beeld (mannenfiguur)  
h. 30,5 br. 8 d. 8 Karang Asem (1912)

**TD 2334** houten beeld (vrouwfiguur)  
h. 31,7 br. 8 d. 9 Karang Asem (1912)

**TD 2335** houten beeld (dierfiguur) *nusa perrida*  
h. 21,5 br. 14,5 d. 18 Karang Asem (1912)

**TD 2336** houten beeld (vogelfiguur met mensenhoofd) h. 23,5 br. 29 Karang Asem (1912)

**TD 2337** stenen beeld (parassteen) voorstellend *raksasa / togog*  
h. 47 br. 18 d. 2 Karang Asem afkomstig uit tempel Sidemem bij Kloengkoeng (1912)

**TD 2338** stenen beeld (parassteen) voorstellend vrouwenfiguur *togog*  
h. 46,5 br. 20,5 d. 19 Karang Asem afkomstig uit tempel Sidemem bij Kloengkoeng (1912)

**TD 2339** houten masker *tapal randa*  
h. 20 br. 28 Karang Asem (1912)

**TD 2340** decoratie pluimpje (gebruikt bij inwijding van de school, op de nok van het dak geplaatst)  
l. 46,5 Karang Asem (1912)

**TD 2341** decoratie pluimpje (gebruikt bij inwijding van de school, op de nok van het dak geplaatst)  
l. 44 Karang Asem (1912)

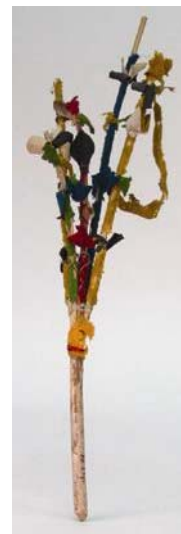

**TD 2341**

**TD 2343** kalender op lontarblad *tika*  
l. 37 br. 4 Karang Asem (1912)

**TD 2356** steunrand *sangkulung capil*  
2 dl.  
br. 4 (1912)

**TD 2358** ikat borstdoek (lijkwade) *saput kampub*  
l. 115 (1912)



TD 2361

**TD 2360** rijstmand *keben* 2 dl.  
h. 23 (1912)

**TD 2361** rijstmand *keben* 2 dl.  
h. 9 br. 14,5 d. 14,5 (1912)

**TD 2366** mand *soksokan*  
h. 10 br. 15 d. 15 (1912)

**TD 2367** mand *soksokan*  
h. 10 br. 15,5 d. 15,5 (1912)

**TD 2368** mand *soksokan*  
h. 10 br. 16 d. 16 (1912)

**TD 2369** mand *soksokan*  
h. 10,5 br. 15 d. 15 (1912)

**TD 2370** mand *bakul*  
h. 10 br. 11 d. 11 (1912)

**TD 2371** mand *bakul*  
h. 10 br. 1 d. 10 (1912)

**TD 2372** mand *bakul*  
h. 16 br. 17 d. 17 (1912)

**TD 2373** korf *keranjang*  
h. 17 Ø 37 2 dl. (1912)

**TD 2374** spijsdeksel *sahab*  
h. 11 Ø 18,5 (1912)

**TD 2375** spijsdeksel *sahab*  
h. 11 Ø 19 (1912)

**TD 2376** spijsdeksel *sahab*  
h. 6 Ø 18,5 (1912)



TD 2377

**TD 2377** hoofdtooi  
h. 26 Ø 23 (1912)

## Bali of Lombok

**TD 515** stoommand van bamboe  
*kukusan*  
h. 21 Ø 37 (1912)

**TD 681** model van steunwerk  
weefgetouw *tjagtag*  
h. 32 br. 10 d. 4,5 (1912)

**TD 687** kam *sisir*

**TD 692** model van haspel  
*panglikasan*  
h. 39,3 br. 19,7 (1912)

**TD 702** model van een eg *gabeg*  
l. 42 br. 11 (1912)



TD 786

**TD 745** knijper *panjepitan* 2 dl.  
l. 29 br. 2,9 (1912)

**TD 746** borstboom *apit*  
h. 45 (1912)

**TD 752** mes *penampad besi*  
l. 54 (1912)

**TD 768** model van een juk voor  
aan de *lampit uga, uga*  
l. 90 br. 39 (1912)

**TD 773** model van een eg voor  
aan de *lampit gau*  
l. 76 br. 14 d. 23 (1912)

**TD 780** hark *landa lundu*  
l. 100 br. 10,5 (1912)

**TD 782** draagstok *sanan*  
l. 89,5 (1912)

**TD 783** model van een eg voor  
aan de *lampit, pebed*  
l. 73 br. 26 (1912)

**TD 785** model van een  
landbouwwerktuig een *zgn lampit*  
(1/5 n.g.)  
l. 108 br. 33 (1912)

**TD 786** model van een mandje  
met steel *tumpal* om schadelijke  
insecten (*walang sangui*) mee te  
vangen  
l. 136 br. 21 (1912)

**TD 787** draagstok *sanan glangang*  
l. 110 br. 4 (1912)

**TD 797** stootijzer *sesorok*  
l. 101 (1912)

**TD 801** model van een hark  
tambak srampang  
l. 78 br. 12 d. 19

**TD 804** rijstmoeder figuurtje van  
stro *nini* of *dewa ibu padi*  
h. 33 (1912)

**TD 805** scheerraam *panjinan*  
h. 19,5 l. 52 br. 9 (1912)

**TD 813** model van een offerhuisje  
(op halve grote) *sanggan catu*  
h. 113 (1912)



TD 813



TD 826

**TD 826** garenwinder *undar*  
h. 81,5 br. 8,5 (1912)

**TD 838** model van een brede (1/3 n.g.) nivelleerplank voor aan de *lampit*, *pambalasan*  
l. 140 br. 6 d. 2,5 (1912)

**TD 839** model van een smalle (1/3 n.g.) nivelleerplank voor aan de *lampit*, *bantjiban*  
l. 97 br. 6,5 d. 1,5 (1912)

**TD 849** model van een nivelleerplankje *tulud*  
l. 60 br. 1,5 (1912)

**TD 850** halster *sambed*  
h. 27 br. 10 (1912)

**TD 867** lepel *sijut*  
l. 25,5 br. 8 (1912)

**TD 873** vuurtang *sepit*  
l. 33 br. 2,1 (1912)

**TD 889** lepel *sinduk*  
l. 42,5 br. 11,5 (1912)

**TD 890** vergietlepel *sodo*  
l. 49,5 br. 13 (1912)

**TD 900** klapper *kepuwakan*  
h. 73 Ø 13 (1912)

**TD 925** roller *ulakan*  
h. 25 br. 21,5 (1912)

**TD 954** hakblok *talénau*  
h. 11 Ø 12 (1912)

**TD 959** spinnewiel *ajautre pengantikum*  
h. 21 br. 14 (1912)

**TD 990** scherm *temblong*  
h. 32 br. 33 (1912)

**TD 1000** staven voor het weven van gouddraad *gagilik*  
l. 45 (1913)

**TD 1002** halsband *kalung* 2 dl.  
l. 46 (1912)

**TD 1006** model (1/3 n.g.) van een breed getande eg *garu* wordt bevestigd aan de *lampit*  
l. 39 br. 11 d. 2 (1912)



TD 990

**TD 1011** horde *temblong*  
h. 38,5 br. 39 (1912)

**TD 1019** model van een verbodsteken, wordt in de rijstvelden geplaatst, op halve grootte *sawen*



TD 1019

**TD 1221** aardewerk kom  
h. 13,5 Ø 30,5

**TD 1225** aardewerk vuurtest  
h. 7 Ø 26,8

**TD 1226** aardewerk stoempot  
h. 25 Ø 28

**TD 1227** aardewerk kookpot  
h. 17 Ø 20

**TD 1035** bamboetouw *tali penenab*  
l. 200 (1912)

**TD 1051** omrastering *leke*  
h. 55 br. 150 (1912)

**TD 1071** model van een eg *gabag*  
l. 76 br. 15 d. 2 (1912)

**TD 1184** neustouw *tali busuk*; *tali penandanan*  
l. 145 d. 1 (1912)

**TD 1937** model van een ploeg *tenggala*  
l. 150 h. 63 (1912)

**TD 1945** model van een overlaatdrempel, een watermaat *temuku*  
h. 9 l. 50 br. 4 (1912)

**TD 1978** rijstmes *anggapan*  
l. 6 br. 14 (1912)

**TD 1988** model van een wiewerktuig *kis-kis*  
h. 27

**TD 1994** model van een hak *tambak nunggal*  
(1912)

**TD 2096** model van een bergmand *sok*  
h. 23 br. 25 d. 25 (1912)

**TD 2097** model van een zeef *girik*  
h. 5 Ø 26,5 (1912)

**TD 2322** pakzadel *kasuran*  
h. 27,5 br. 2 d. 24 (1912)

**TD 2323** model van een klos of spoel (weefattribuut) *pengerek*  
h. 27 Ø 1,5 2 dl. (1912)

**TD 2324** model van een rugjuk (weefattribuut) *por*  
l. 73,5 d. 8 (1912)

**TD 2325** model van een roller  
(weefattribuut) *pabung bungan*  
h. 56 Ø 2,5 (1912)

**TD 2326** kam (weefattribuut) *serat*  
h. 53,5 br. 8 (1912)



TD 2326

**TD 2327** schietspoel  
(weefattribuut) *tundak*  
h. 20,5 Ø 1,5 (1912)

**TD 2328** model van een spindel  
(weefattribuut) *keper*  
h. 18 Ø 7 (1912)

**TD 2329** model van een watervat  
(1/2 groote) *jun*  
h. 22 Ø 26 (1912)

**TD 2344** model van een  
klossenopwinder (weefattribuut)  
*jantre dedengkrek*  
h. 18 br. 8 d. 18,5 (1912)

**TD 2345** model van een  
draagmand *keranjang* 2 dl.  
h. 30 Ø 21 (1912)

**TD 2346** model van een  
draagmand *keranjang*  
h. 41 Ø 39 (1931)

**TD 2347** model van een  
stolpmand *gubungan*  
h. 43 Ø 43 (1931)

**TD 2348** mand *penagahan*  
h. 32 br. 17,5 (1912)



TD 2348

**TD 2558** koperen klapper *lanter* 2  
dl.  
h. 18,9 br. 2,8 (1912)

## Nusa Tenggara Timur

### Sumba

**TD 237** rijzweep van bamboe  
vlechtwerk *imi*  
h. 54 West Sumba (1927)

**TD 1165** weefsel omslagdoek  
*slimut*  
l. 250 br. 125 (1926)



TD 237

### Timor

**TD 39** bamboe koker  
h. 17 Ø 6 (1914)

**TD 143** tabakstas

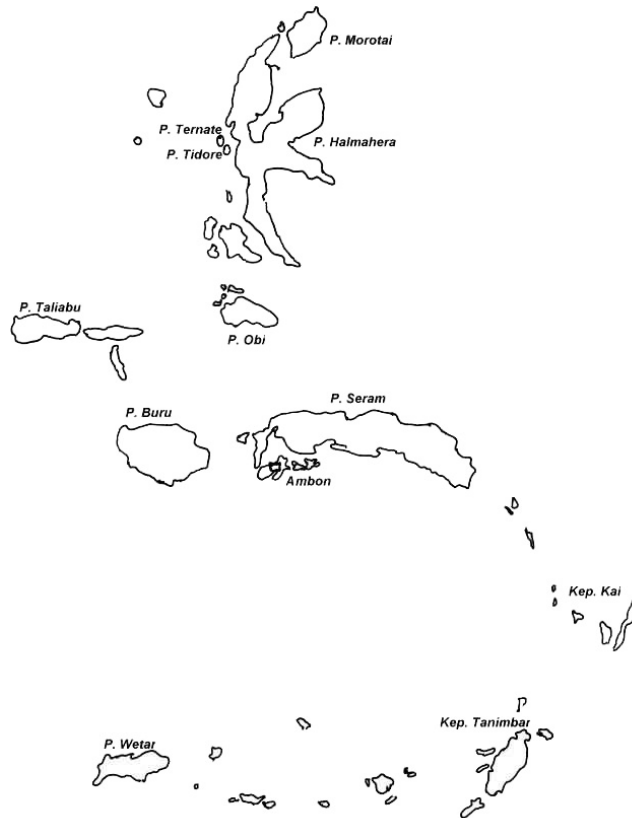

## Molukken

### Halmaheira



TD 12

TD 12 dansschild  
Alfoeren (1947)

TD 15 dansschild  
(1947)

TD 651 dansschild gedecoreerd  
met parelmoer  
h. 73,5

TD 652 dansschild gedecoreerd  
met parelmoer  
h. 62,5

TD 1179 lendengordel *cikado; pisa*  
l. 345 br. 27 (1920)

TD 1884 aardwerk pot  
h. 6,7 Ø 11,2



TD 1884

TD 1896 aardewerk deksel  
h. 4 Ø 10,8

TD 1947 schild  
(1920)

TD 1948 dansschild  
(1920)

### Buru

TD 50 tondeldoos van bamboe  
(1920)

TD 144 tabakskoker *epo*  
(1923)

TD 577 tondeldoos 5 dl.  
h. 14,2 Ø 4,3 (1923)

### Seram

TD 141 bovenarmband  
Wahai, Hoahulu (1923)

TD 142 oorhanger *lombtu* 2 dl.  
West Seram (1923)

## Ambon



TD 148

**TD 148** mand  
(1923)

**TD 149** sirihdoos *epub*  
(1923)

**TD 150** fuik  
(1923)

**TD 151** mand  
(1923)

**TD 152** platte mand of wan  
(1923)

**TD 688** model van een  
sagobereidingstoestel  
l. 60 br. 17,5 h. 7 (1920)

**TD 856** schep *sérok*  
l. 36,5 br. 7,5

**TD 886** schepnet  
h. 40 Ø 16

**TD 1016** visweer *sero*  
h. 75 br. 47 d. 1,8



TD 1046

**TD 1046** fuik van bamboebast  
h. 29 Ø 7

**TD 1054** lepel  
l. 21 Ø 10

**TD 1187** lepel  
l. 12 Ø 18

**TD 2048** model van een visfuik  
h. 18 br. 27 d. 37 (1923)

**TD 2098** model van een mand  
h. 15,5 Ø 20,5 (1923)

**TD 2077** mand  
(1923)

**TD 2078** rookstel van kruidnagel 4  
dl.  
h. 6,5 l. 24 br. 8,5 (1929)

**TD 2128** mandje van kruitnagel  
h. 18 Ø 12 (1917)

**TD 2152** model van een visfuik  
h. 29 Ø 13 (1923)

**TD 2313** aardewerk bakvorm voor  
sago-koekjes  
l. 20 br. 13 h. 4 (1923)

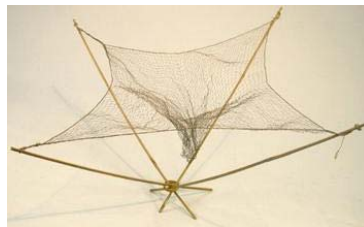

TD 2318

**TD 2314** aardewerk bakvorm voor  
sago-koekjes  
l. 18,5 br. 13,5 h. 4 (1923)

**TD 2318** model van een visnet  
l. 60 br. 60 (1923)

**TD 2319** werpnet  
Ø 150 (1923)

## Banda



TD 2302

**TD 2302** kledingdoos *tetumba*  
h. 24,5 br. 31,5 d. 45 2 dl. (1923)

**TD 2303** kledingdoos *tetumba*  
h. 30,5 br. 38 d. 52 2 dl. (1923)

## Kei eilanden (Kepulauan Kei)

**TD 61** pijlpunt van palmhout  
h. 19 (1923)

**TD 139** armband *selak*  
(1923)

**TD 140** oorring *tafu*  
Groot Kei bergkampong Wa-oi  
(1923)

## Tanimbar (Kepulauan Tanimbar)

**TD 104** gehurkt zittend houten  
voorouderbeeld  
h. 50 (1962)

**TD 105** gehurkt zittend houten  
voorouderbeeld met in de handen  
een schaal  
h. 18,5 (1946)

## Leti (Kepulauan Leti)

**TD 1869** voorouderbeeld  
h. 25 br. 6 d. 8 (1946)

**TD 1870** voorouderbeeld  
h. 17 br. 7,5 d. 8,5 (1946)

**TD 1872** voorouderbeeld,  
stammoeder figuur met vier  
opgeheven armen  
l. 41 br. 12,5 d. 5 (1946)

## Molukken algemeen

**TD 444** bamboe fluit *suling*  
l. 66,5 Ø 1,8



**TD 842**

**TD 842** watervat van bamboe en  
banaanstengel  
h. 19 br. 9,5 Ø 27

**TD 844** watervat van bamboe en  
banaanstengel  
h. 20 br. 9,5

**TD 1034** bamboe rijstschaal *senak*  
h. 4 Ø 19,5

**TD 1731** mand  
h. 33,5 br. 16,7

**TD 1781** opberg blik met deksel 2  
dl.  
h. 25 br. 24 d. 24

**TD 2101** mand  
h. 12 Ø 24

**TD 2304** mandje met deksel 2 dl.  
h. 10,2 Ø 23 (1923)



**TD 2315**

**TD 2315** hoed  
h. 14,5 Ø 38 (1923)

**TD 2316** watervat van bamboe en  
banaanstengel  
h. 23 Ø 10



**TD 2317**

**TD 2317** mand 2 dl  
h. 21 Ø 13



# Papua



TD 285

TD 285 beitelje  
l. 23 rivierengebied (1923)

TD 449 stafamulet  
l. 34,5 br. 3 d. 2,5

TD 1435 lans  
(1954)

TD 1497 sieraad  
l. 110 br. 1 d. 1 (1923)

TD 1501 pijl  
l. 155,2

TD 1502 pijl

TD 1503 pijl

TD 1504 pijl

TD 1505 pijl



TD 1497

TD 1506 pijl

TD 1507 pijl

TD 1508 pijl  
l. 151,5

TD 1509 pijl

TD 1510 vijf pijlen

TD 1512 pijl

TD 1513 pijl  
l. 149

TD 1514 pijl

TD 1517 pijl

TD 1520 boog met zes pijlen

TD 1521 pijl  
l. 152

TD 1522 pijl  
l. 138

TD 1523 pijl

TD 1524 pijl

TD 1535

TD 1525 pijl

TD 1527 pijl

TD 1528 pijl

TD 1529 pijl

TD 1530 pijl

TD 1531 pijl  
l. 154,5

TD 1532 pijl

TD 1533 pijl

TD 1535 pijl met twee houten  
punten  
l. 93,5

TD 1537 pijl

TD 1538 pijl

TD 1539 pijl

TD 1540 pijl

TD 1541 pijl



TD 1542 pijl

TD 1543 pijl

TD 1544 pijl  
l. 150,5

TD 1546 pijl

TD 1547 pijl  
l. 165,5

TD 1548 pijl

TD 1549 pijl



TD 1543

TD 1550 pijl

TD 1551 pijl

TD 1552 pijl

TD 1553 pijl

TD 1554 pijl

TD 1555 pijl

TD 1556 pijl

TD 1557 pijl  
l. 141,5



TD 1554

TD 1558 pijl  
l. 123,5

TD 1560 pijl  
l. 145

TD 1561 pijl

TD 1562 vispijl

TD 1563 pijl  
(1935)

TD 1564 pijl



TD 1568

TD 1565 pijl

TD 1566 pijl

TD 1567 pijl

TD 1568 pijl

TD 1569 pijl  
l. 140

TD 1573 pijl  
l. 104

TD 1575 pijl  
l. 139

TD 1576 vispijl

TD 1577 pijl

TD 1578 pijl

TD 1579 pijl  
(1950)

TD 1580 pijl

TD 1581 pijl  
l. 139

TD 1582 pijl  
l. 142

TD 1583 pijl

TD 1584 pijl

TD 1585 pijl

TD 1586 pijl

TD 1587 pijl

TD 1588 pijl

TD 1590 pijl

TD 1592 pijl

TD 1595 pijl

TD 1597 pijl

TD 1598 pijl

TD 1599 pijl  
(1935)

TD 1600 pijl

TD 1601 pijl

TD 1602 pijl  
l. 151,5

TD 1604 pijl  
l. 145,5



TD 1592



TD 1609

TD 1605 pijl

TD 1606 pijl

TD 1607 pijl  
l. 135,5

TD 1608 pijl

TD 1609 pijl

TD 1610 pijl  
l. 151,5

TD 1612 pijl

TD 1613 pijl  
l. 152,2

TD 1614 pijl

TD 1615 pijl

TD 1617 pijl

TD 1620 pijl

TD 1624 pijl

TD 1625 pijl

TD 1628 pijl

TD 1629 pijl

TD 1630 pijl  
l. 185

TD 1631 pijl

TD 1632 pijl

TD 1633 pijl

TD 1635 pijl

TD 1636 pijl

TD 1638 pijl

TD 1639 pijl

TD 1640 pijl

TD 1642 pijl

TD 1643 pijl

TD 1645 pijl  
l. 188



TD 1625

**TD 1646** pijl  
**TD 1651** pijl  
**TD 1652** pijl  
**TD 1653** pijl  
**TD 1654** pijl  
**TD 1655** pijl  
**TD 1656** pijl  
 l. 187  
**TD 1657** pijl  
 l. 164  
**TD 1661** pijl  
**TD 1662** pijl  
**TD 1663** pijl  
**TD 1665** pijl  
**TD 1666** pijl  
 l. 153,3  
**TD 1667** pijl  
**TD 1668** pijl  
 l. 136  
**TD 1669** pijl  
**TD 1671** pijl  
  
**TD 1672** pijl  
 l. 131,5  
**TD 1673** pijl  
**TD 1675** pijl  
**TD 1676** pijl  
 l. 143,7  
**TD 1677** pijl  
 l. 125  
**TD 1680** pijl  
 l. 137  
**TD 1682** pijl  
 l. 139  
**TD 1683** pijl  
**TD 1684** pijl  
 l. 186



TD 1668

**TD 1685** pijl  
 l. 137  
**TD 1686** pijl  
**TD 1687** pijl  
 l. 159,5  
**TD 1689** pijl  
 l. 144  
**TD 1691** pijl  
 l. 176,2  
**TD 1692** pijl  
 l. 153  
**TD 1693** pijl  
**TD 1695** pijl  
**TD 1696** pijl  
 l. 190  
**TD 1697** pijl  
**TD 1699** pijl  
**TD 1704** pijl  
**TD 1707** vispijl  
**TD 1719** pijl  
**TD 1721** vispijl  
**TD 1727** pijl  
**TD 1732** pijl  
**TD 1734** pijl  
 l. 120  
**TD 1745** pijl  
 l. 123  
**TD 1747** pijl  
**TD 1767** pijl  
**TD 1787** pijl  
**TD 1791** pijl  
  
**TD 1793** pijl  
**TD 1800** pijl  
**TD 1801** pijl met houten punt en  
 bamboe schacht  
 l. 108



TD 1801

**TD 1802** pijl  
 l. 107,5  
**TD 1803** pijl  
 l. 108  
**TD 1804** pijl  
 l. 104  
**TD 1805** pijl  
 l. 106  
**TD 1808** pijl  
 l. 110  
**TD 1809** pijl  
 l. 163,4  
**TD 1821** pijl  
 l. 113  
**TD 1813** vispijl  
  
**TD 1816** pijl  
**TD 1819** pijl  
**TD 1820** pijl  
 l. 106  
**TD 1822** pijl  
**TD 1826** pijl  
**TD 1830** pijl  
**TD 1831** pijl  
**TD 1834** pijl  
**TD 1838** pijl  
**TD 1839** pijl  
**TD 1840** pijl  
**TD 1841** vier pijlen  
**TD 1844** pijl  
**TD 1845** pijl  
**TD 1846** pijl  
  
**TD 1851** pijl  
**TD 1852** pijl  
 (1920)  
**TD 1853** pijl



TD 1838

**TD 1854** pijl  
**TD 1856** pijl  
**TD 1857** pijl  
**TD 1858** pijl  
 l. 87,5  
**TD 1859** pijl  
**TD 1860** pijl  
**TD 1861** pijl  
 l. 149  
**TD 1862** pijl  
**TD 1863** pijl  
  
**TD 1864** pijl  
**TD 1865** pijl  
**TD 1867** pijl  
**TD 1868** pijl  
**TD 1881** pijl  
**TD 1882** pijl  
**TD 1887** pijl  
**TD 1890** pijl  
**TD 1891** pijl  
 l. 148  
**TD 1892** pijl  
  
**TD 1893** pijl  
 (1931)  
**TD 1894** pijl  
**TD 1895** pijl  
**TD 1900** pijl  
**TD 1908** pijl  
**TD 1915** pijl  
**TD 1916** pijl  
**TD 1919** pijl  
  
**TD 1920** pijl  
**TD 1921** pijl



**TD 1895**

**TD 1922** pijl  
  
**TD 1923** pijl  
 l. 170  
**TD 1925** pijl  
  
**TD 1927** pijl  
 l. 149  
**TD 1930** pijl  
 l. 73  
**TD 1931** pijl  
  
**TD 1932** pijl  
 l. 169,5  
**TD 1936** pijl  
  
**TD 1938** pijl  
  
**TD 1940** pijl  
  
**TD 1941** pijl  
  
**TD 1950** pijl  
  
**TD 1957** pijl  
 l. 127  
  
**TD 1965** pijl  
  
**TD 1966** pijl  
 l. 102  
  
**TD 1981** pijl  
  
**TD 1983** pijl  
 l. 131  
  
**TD 1990** pijl  
 l. 138  
  
**TD 1992** pijl  
  
**TD 2005** pijl  
  
**TD 2018** pijl  
  
**TD 2019** pijl  
  
**TD 2020** pijl  
  
**TD 2022** pijl  
  
**TD 2028** pijl  
  
**TD 2034** pijl



**TD 1966**

**TD 2036** pijl  
 l. 112  
  
**TD 2037** pijl  
 l. 151  
  
**TD 2049** pijl  
  
**TD 2050** pijl  
  
**TD 2052** pijl  
  
**TD 2060** pijl  
  
**TD 2061** pijl  
 l. 156  
  
**TD 2068** pijl  
 l. 142  
  
**TD 2069** pijl  
  
**TD 2070** pijl  
  
**TD 2071** pijl  
  
**TD 2072** pijl  
  
**TD 2073** pijl  
 l. 147  
  
**TD 2074** pijl  
  
**TD 2075** pijl  
  
**TD 2090** pijl  
  
**TD 2102** pijl  
  
**TD 2113** pijl  
  
**TD 2122** pijl  
  
**TD 2123** pijl  
  
**TD 2125** pijl  
 (1920)  
  
**TD 2131** pijl  
 (1935)  
  
**TD 2132** pijl  
  
**TD 2133** pijl  
 l. 164,5  
  
**TD 2153** pijl  
  
**TD 2154** pijl  
  
**TD 2155** pijl



**TD 2123**

**TD 2167** pijl  
l. 154

**TD 2168** pijl

**TD 2169** pijl  
l. 175

**TD 2170** pijl

**TD 2172** pijl

**TD 2173** pijl

**TD 2174** pijl  
l. 119 (1935)

**TD 2175** pijl  
l. 118,5 (1935)



**TD 2180**

**TD 2176** pijl  
l. 119 (1935)

**TD 2177** pijl  
l. 121 (1935)

**TD 2178** pijl  
l. 117,7 (1935)

**TD 2179** pijl  
l. 117,9 (1935)

**TD 2180** pijl  
l. 117,9 (1935)

**TD 2181** pijl  
l. 117,9 (1935)

**TD 2182** pijl  
l. 116,3 (1935)

**TD 2183** pijl  
l. 115,5 (1935)

**TD 2184** pijl  
l. 116,3 (1935)

**TD 2185** pijl  
l. 118,2 (1935)

**TD 2186** pijl  
l. 115 (1935)

**TD 2188** pijl  
l. 102,4 (1935)

**TD 2189** pijl  
l. 102 (1935)

**TD 2190** pijl  
l. 102 (1935)

**TD 2191** pijl  
l. 101 (1935)

**TD 2192** pijl  
l. 98 (1935)

**TD 2193** pijl  
(1935)

**TD 2194** pijl  
l. 103 (1935)

**TD 2195** pijl  
(1935)

**TD 2196** pijl  
(1935)

**TD 2197** pijl  
(1935)

**TD 2198** pijl  
(1935)

**TD 2199** pijl  
(1935)

**TD 2200** pijl  
(1935)

**TD 2239** pijl  
l. 137 (1935)

**TD 2275** pijl  
l. 132,5

**TD 2274** pijl  
l. 134 (1935)

**TD 2305** pijl

**TD 2307** pijl  
l. 115 (1935)

**TD 2357** pijl  
l. 115 (1935)

## Noord-West

**TD 356** sagoklopper hout en steen  
2 dl. (1920)

**TD 670** tas of draagnet *tarfia*  
l. 35 br. 35 d. 1,5 (1927)

**TD 1491** neussieraad



**TD 356**

**TD 1492** neussieraad

**TD 1500** gordel

**TD 2162** sierband  
l. 32 br. 14,5 d. 1 (1941)

## Vogelkop

**TD 1571** pijl met houten punt en  
bamboe schacht  
l. 115 Manokwari

**TD 1519** pijl  
l. 128 Mogoi

**TD 1570** pijl  
l. 140 Vogelkop

**TD 1649** pijl  
l. 131,5 Vogelkop

**TD 1660** pijl  
l. 130 Mogoi

**TD 1698** pijl  
l. 141 Mogoi



**TD 1777**

**TD 1738** pijl  
l. 123

**TD 1740** pijl  
l. 123

**TD 1753** pijl  
l. 123

**TD 1755** pijl  
l. 123

**TD 1761** pijl

**TD 1770** pijl  
l. 123

**TD 1777** pijl  
l. 120 Mogoi

**TD 1778** pijl  
l. 121 Mogoi

**TD 1799** pijl  
Mogoi

**TD 1812** pijl  
l. 129,5 Mogoi

**TD 1814** pijl  
l. 133,5 Mogoi

**TD 1815** pijl Mogoi

**TD 1823** pijl  
l. 123

**TD 1835** pijl

**TD 2187** pijl  
l. 120

**TD 665** pijl Mogoi

## Geelvinkbaai



**TD 11**

**TD 11** houten schild  
l. 62 br. 12

**TD 23** dansschort van kraalwerk  
l. 51 br. 44 d. 4 (1961)

**TD 48** bamboekoker  
h. 28 Ø 6 (1953)

**TD 49** bamboekoker voor tabak  
h. 13 Ø 2,7 (1923)

**TD 101** voorouderbeeld *korwar*  
Haarlem-eilanden (1920)

**TD 102** voorouderbeeld *korwar*  
(1947)

**TD 103** voorouderbeeld *korwar*  
Doreh-gebied



**TD 102**

**TD 135** haarkam  
l. 25,5 br. 8 (1912)

**TD 288** houten lans  
l. 147

**TD 1182** prauwversiering  
kustgebied tussen de Geelvinkbaai  
en de Humboldtbaai

**TD 1478** amulet

**TD 1572** pijl  
l. 122 Manokwari

**TD 1627** pijl  
Manokwari

**TD 1650** pijl  
Manokwari

**TD 1658** pijl  
Manokwari

**TD 1733** pijl  
Manokwari

**TD 1817** pijl  
Manokwari

**TD 1855** pijl  
Manokwari



**TD 671**

## Noord-Oost



**TD 133**



**TD 672**

**TD 133** amulet van kokosnoot  
Golf van Papua (1923)

**TD 671** neussieraad  
l. 7 br. 1,5 d. 1,5 (1923)

**TD 672** neussieraad  
l. 10 br. 1,2 d. 1,4 Golf van  
Papua(1923)

**TD 1476** tas  
l. 33 br. 38 d. 3 ten oosten van  
Kaap d'Urville (1927)

**TD 1490** peniskoker  
l. 12,5 br. 4,5 d. 5 binnenland van  
Humboldtbaai (1923)

**TD 1516** pijl  
Sentani Humboldtbaai

**TD 1725** pijl  
Sentani Humboldtbaai

**TD 2024** bamboe fluit  
l. 133,5 Ø 2,8 Humboldtbaai  
Bonggo-gebied Kaptiau Mawesdai  
(1927)

## Centraal Papua



TD 46

**TD 46** borstsieraad  
l. 30 br. 19,5 d. 3 (1927)

**TD 121** neksteun  
Sowik (1920)

**TD 301** schelp  
h. 4,8 br. 5,4 (1923)

**TD 313** stenen bijlking  
l. 14,5 br. 6 d. 3,4 (1960)

**TD 360** stenen bijlking  
l. 13,7 br. 8,4 d. 2,6

**TD 362** bijl met stenen kling 2 dl.  
l. 55 br. 30 (1920)



TD 530

**TD 530** tas van boombast  
l. 27 br. 44 d. 2 (1953)

**TD 540** boombast

**TD 546** bamboe boog  
l. 182 br. 2,8 (1945)

**TD 547** bamboe boog  
l. 146 br. 3 boog

**TD 550** boog 4 dl.  
h. 145,5 br. 3

**TD 551** boog 6 dl.  
h. 145 br. 3,5

**TD 552** boog  
h. 189,5 br. 3,3

**TD 553** houten lans met benen  
punt  
h. 278

**TD 554** bamboe boog 2 dl.  
h. 181,5 br. 2,7 (1945)

**TD 555** boog  
h. 206 br. 3,2

**TD 556** boog  
h. 190 br. 3,6

**TD 557** stenen mes  
l. 28 (1941)

**TD 563** neussieraad van been  
l. 11,5 van Reesgebergte,  
Mamberamo rivier (1923)

**TD 564** hoofdtooi voor mannen  
van touw met casuarisveren  
l. 34 h. 28 Dorabolvallei en  
Keniadal Mori stam (Ekari stam)  
(1941)

**TD 567** puntvormige siertas met  
band  
l. 61 br. 11,5 (1941)

**TD 569** siertas met band  
l. 11 br. 13,5 h. 9 (1941)

**TD 570** siertas voor mannen  
br. 30 h. 8 (1941)

**TD 571** oorversiering voor  
mannen, vleugelpen van casuaris  
l. 22

**TD 573** halssieraad voor mannen  
gevlochten band met nassa-  
schelpen  
l. 31,5 (1941)

**TD 575** werktuigje voor kerven en  
krassen  
l. 7,2 (1941)

**TD 576** schacht van een speer  
l. 120 (1962)

**TD 581** speer  
h. 158 br. 1,8

**TD 583** bamboekoker ws. een  
pijpenkop

**TD 586** stenen bijlking  
l. 9 br. 5,5



TD 581

**TD 626** pijl

**TD 628** pijl

**TD 630** pijl

**TD 639** pijl

**TD 643** pijl

**TD 645** pijl

**TD 655** draagnet met band voor  
mannen  
h. 41 br. 112 (1941)

**TD 712** pijl

**TD 860** pijl  
l. 164 Ø 3,5

**TD 1349** lans  
l. 235

**TD 1352** pijl

**TD 1364** pijl

**TD 1365** lans  
l. 177

## Centraal bergland

**TD 235** borstpantser van vlechtwerk  
h. 48 br. 45 d. 3 (1947)



TD 235

**TD 236** bijl 2 dl.  
h. 57,5 br. 16,5 (1920)

**TD 558** mes van steen  
l. 17 br. 3,7 d. 0,2 (1941)

**TD 559** draagnet  
(1953)

**TD 560** dissel 2 dl.  
l. 63 br. 40 Baliemvallei (1929)

**TD 561** dissel 2 dl.  
l. 61,5 br. 33 Baliemvallei; Digul (1929)

**TD 562** dissel  
l. 49 br. 26 (1947)



TD 566

**TD 565** draagnet

**TD 566** draagnet  
l. 35 br. 51 d. 1 (1933)

**TD 568** draagnet  
l. 35 br. 51 d. 1

**TD 572** armband van plantenvezels  
l. 7,5 br. 7,5 d. 3,4 (1941)

**TD 574** hoofdband, statussymbool  
l. 25 br. 18 d. 1 Kemadal, Monistam (1941)

**TD 584** stenen bijlking  
l. 13,2 br. 5,2 d. 2,5

**TD 623** klimspoor (klingereedschap)  
l. 15 br. 14 d. 4 (1941)

**TD 635** armband van rotan  
br. 5,6 Ø 6,3 (1941)

**TD 636** armband van plantenvezels  
br. 7 Ø 8 (1941)

**TD 653** halsketting  
l. 42 br. 2 d. 0,5



TD 654

**TD 654** ketting  
l. 174 br. 2 d. 0,7 (1941)

**TD 656** draagtas voor mannen  
h. 71 br. 27

**TD 657** tas of draagnet  
l. 35 br. 51

**TD 658** benen dolk  
l. 34,5 br. 4,7 d. 4,5 Digul (1929)

**TD 659** armband  
l. 30 br. 18 d. 3 (1923)

**TD 662** verenbos met handvat  
l. 59 Digul (1933)

**TD 663** verenbos  
l. 50 Digul

**TD 668** draagnet  
l. 42 br. 46 d. 2 (1941)

**TD 669** draagnet  
l. 22 br. 41 d. 1 (1941)

**TD 793** rok (1961)



TD 1477

**TD 1024** verenbos van casuarisveren met handvat

**TD 1372** bijl

**TD 1424** draagtas, mannentas

**TD 1450** bijl  
l. 61 br. 8 (1941)

**TD 1477** regenscherm  
l. 100 br. 27 d. 2

**TD 1479** bijl 2 dl.  
l. 60 br. 15,5

**TD 1482** bamboe koker  
(1941)

**TD 1483** ketting  
l. 49 br. 10 d. 1

**TD 1484** stenen bijlking  
l. 15,2 br. 7,3 s. 2,7

**TD 1485** peniskoker 2 dl.  
(1941)

**TD 1486** siertas  
(1941)





TD 1493

**TD 1488** neussieraad van varkenstand  
l. 10 br. 1 d. 0,4 (1941)

**TD 1489** neussieraad van varkenstand  
l. 10 br. 1 d. 0,4 (1941)

**TD 1493** peniskoker  
l. 15 br. 4 d. 4 (1941)

**TD 1496** ketting  
l. 36 br. 1 d. 0,5 (1941)

**TD 1498** ketting  
l. 57 br. 1 d. 0,7 (1941)

**TD 1499** ketting met rattentanden (statussymbool)  
l. 25 br. 3,3 d. 0,6 (1941)

**TD 1736** varkenspijl

**TD 1833** oorlogspijl

**TD 1958** ketting  
l. 50 br. 8 d. 1 (1941)



TD 1499

**TD 2129** pijl  
(1941)

**TD 2130** pijl  
(1941)

**TD 2135** pijl  
l. 152 (1941)

**TD 2306** borstpantser  
h. 39 br. 35 d. 29 Digul (1929)

**TD 2394** pijl 10  
(1962)

**TD 2437** boog met pijlen  
l. 188 br. 3

**TD 2986** pijl

**TD 2649** stenen bijkling (1941)

**TD 2650** tas of draagnet Centraal Bergland (1933)

## Zuid-West

**TD 3** houten schild l. 171 br. 45,5  
Asmat (1947)

**TD 4** houten schaal l. 79 br. 23,5  
Zuidwest Nieuw Guinea



TD 4

**TD 122** hanger van schelp l. 13,2  
br. 7,5 d. 5,5 Zuidwest Nieuw-Guinea (1923)

**TD 123** sieraad van schelp l. 14 br.  
11 d. 5 Zuidwest Nieuw-Guinea;  
Otakwa-riviergebied (1923)

**TD 185** polsbeschermers Zuidwest  
Nieuw-Guinea; Digul

**TD 359** fluitje gemaakt van de  
schaal van een vrucht l. 10 Ø 3  
zuidkust (1923)

**TD 368** knots met stervormige  
steen en houten steel



TD 359

**TD 664** sieraad  
l. 10,5 br. 10 d. 1,5 (1920)

**TD 627** pijl West Irian Jaya

**TD 637** pijl West Irian Jaya

**TD 1178** stuk beschilderd  
boombast met franjes  
l. 107 br. 50 Nafarapi gebied  
(tussen Mimika en Asmat) (1960)

**TD 1425** gordel l. 100 br. 2,4  
Noord-West riviergebied



TD 1477

**TD 1459** jaarvogelschedel  
tussen Mimika en Asmat,  
Nafarapi-gebied (1946)

**TD 1471** mannenbeeld  
h. 97 binnenlanden van de  
Eilandenrivier (1925)

**TD 1472** houten vogelfiguur

**TD 1473** schild  
Digul rivier gebied (1929)



TD 1475

**TD 1475** tas of draagnet  
l. 35 br. 42 d. 3 Benedenloop  
Eilandenrivier kampong Jakat  
(1927)

**TD 1481** verfbak

**TD 1494** trommel

**TD 1511** jachtpijl  
l. 154 Merauke; Marind-Anim

**TD 1518** jachtpijl  
l. 157 Merauke; Marind-Anim

**TD 1526** pijl  
l. 132 Digul rivier gebied

**TD 1534** jachtpijl  
Merauke; Marind-Anim

**TD 1536** pijl  
Digul rivier gebied

**TD 1545** pijl  
l. 145,5 Digul rivier gebied

**TD 1603** pijl  
Digul rivier gebied

**TD 1611** pijl

**TD 1621** pijl  
l. 141 Digul rivier gebied

**TD 1622** pijl

**TD 1637** pijl

**TD 1664** pijl  
Digul rivier gebied

**TD 1678** jachtpijl  
l. 158 Merauke; Marind-Anim

**TD 1709** pijl  
Digul rivier gebied

**TD 1726** jachtpijl  
l. 155 Merauke

**TD 1759** gesnelde schedel  
h. 13 br. 13 d. 19 bovenloop  
Eilandenrivier (1925)

**TD 1760** gesnelde schedel  
h. 11 br. 11 d. 14 bovenloop  
Eilandenrivier (1925)

**TD 1866** armband  
l. 9,5 br. 7,5 d. 1,5 (1923)

**TD 2086** pijl



TD 1494

TD 1866



# Indonesië

## algemeen



TD 87

**TD 32** weefspoel met garen  
l. 28,5 Ø 1,8

**TD 69** mes  
h. 35 br. 5

**TD 87** koperen versiering voor  
sirihdoek *aneu bungkah*  
l. 6,5 Ø 3,6 (ws sumatera)

**TD 167** koker  
l. 10,6 br. 4

**TD 180** lans  
l. 162 br. 3,7

**TD 196** tabakszak *kampie tembako*  
l. 22,8 br. 16,3 (1914)

**TD 219** lanspunt beschermer  
l. 26,8 d. 3

**TD 231** lans  
l. 226 Ø 1,8

**TD 234** tas  
h. 31,5 br. 37,5

**TD 276** speer  
l. 132 br. 2,4 Ø 1,3 (1962)

**TD 277** speer  
l. 133 br. 2,5 Ø 1,8 (1962)

**TD 278** speer  
l. 138,5 br. 2,2 Ø 2,5 (1962)

**TD 279** speer  
l. 126 br. 5

**TD 280** lans  
l. 118,7 br. 3 (1962)

**TD 282** lans  
l. 117,5 br. 4,5

**TD 283** staf  
l. 92,5 d. 2,5 (1914)

**TD 290** lans  
l. 185 br. 4

**TD 291** speer  
l. 134

**TD 300** diverse bamboe staafjes

**TD 306** dop van kokosnoot  
l. 6 br. 5,5 (1914)

**TD 310** harpoenpunt van ijzer en  
een koperlegering  
h. 10 br. 21

**TD 335** stok  
l. 24

**TD 337** gevlochten tasje met  
handvat  
h. 34 (inclusief handvat) br. 34  
(1962)

**TD 338** tas  
h. 17 br. 21,5 (1914)

**TD 339** tas met binnentas  
h. 27 br. 30,8



TD 341

**TD 341** tas  
h. 19,5 br. 24,7 (1914)

**TD 343** tas  
h. 17 br. 25 (1914)

**TD 352** tas  
h. 26,7 br. 19,5

**TD 366** ingelijste tekst  
h. 33,8 br. 16,5 d. 0,5

**TD 377** hoed  
l. 17 br. 36,5 (1912)

**TD 378** gevlochten hoed  
h. 16 br. 38 l. 36,5 ws Java of  
Sumatra

**TD 403** mat  
l. 176 br. 73

**TD 421** hoed  
h. 19 Ø 44

**TD 422** hoed  
h. 30 Ø 41

**TD 427** bundel bladnerven  
l. ca. 33,5

**TD 445** boog  
l. 179 br. 3,6

**TD 448** boog versierd met  
bamboe ring  
l. 186 br. 3,5



TD 518

**TD 451** boog  
l. 170,5 br. 3,3

**TD 452** boog  
l. 154 br. 3,3

**TD 460** boog  
l. 203 br. 3

**TD 465** boog  
l. 198 br. 3,9

**TD 476** boog  
l. 185,5 br. 2,5

**TD 477** boog  
l. 178 br. 2,8

**TD 478** boog  
l. 109 br. 2

**TD 518** hoed  
h. 18 Ø 39,5

**TD 522** boog  
l. 98 br. 3,2

**TD 529** hoed  
h. 10 Ø 40

**TD 541** houten boog  
l. 142 br. 3,8

**TD 542** houten boog  
l. 179,5 br. 3,8

**TD 543** houten boog met bamboe ring  
l. 198 br. 3,5

**TD 544** houten boog  
l. 195 br. 4,5

**TD 545** houten boog  
l. 133 br. 3,8

**TD 549** bamboe boog  
h. 195 br. 4,5 (1945)

**TD 552** houten boog  
l. 189,5 br. 3,3

**TD 554** houten boog met bamboe ring  
l. 181,5 br. 2,7

**TD 555** houten boog  
l. 206 br. 3,2

**TD 556** houten boog  
l. 190 br. 3,6

**TD 582** repen palmbiad  
l. 15,5 br. 2,5

**TD 606** model van een schoffel of hak ws Java  
h. 66 br. 12 (1960)

**TD 619** sikkel of snoeimmes



**TD 619**

**TD 621** blaasroer  
l. 170 Ø 3

**TD 638** boog  
l. 163 br. 3,5

**TD 640** lans  
l. 187,5 br. 2,5 (1950)

**TD 641** speer  
l. 143

**TD 642** schacht van een lans  
l. 164 Ø 2

**TD 644** lans  
l. 221 br. 6,5



**TD 818**

**TD 646** lans  
l. 127 br. 6

**TD 647** lans  
l. 184 br. 6 (1962)

**TD 648** speer  
l. 171 br. 3,5

**TD 649** boog  
l. 170 br. 4

**TD 667** noot (specimen)  
h. 9 Ø 7 (1914)

**TD 686** waterschepper van bamboe  
l. 54,6 br. 5

**TD 738** grasmes

**TD 755** kapmes  
l. 44 (1939) (ws Midden Java)

**TD 802** onbekend bamboe voorwerp  
l. 31

**TD 803** bamboe boog  
l. 159 br. 6,5

**TD 818** model van een zeef of voederbak  
l. 45,5 (ws Midden Java) (1939)

**TD 820** onbekend voorwerp van bamboe en palmbiad  
l. 119

**TD 822** juk van een weefgetouw  
l. 135

**TD 825** klapperdop  
h. 12 Ø 7

**TD 833** bakje met deksel  
h. 8,5 Ø 13,2

**TD 854** vier pijlpunten  
l. ongeveer 50, Ø 0,9

**TD 861** handvat  
l. 12,2

**TD 865** voedselpot van koper  
h. 37,5 Ø 35,3

**TD 868** koker  
h. 28,5 Ø 1,8

**TD 869** spatel  
l. 23,8 br. 4,5

**TD 870** onbekend houten voorwerp  
h. 20,4 br. 15,6

**TD 871** gevlochten mand of zeef  
l. 41 h. 5,5

**TD 872** boog  
l. 113,5 br. 2,1

**TD 884** messchede  
l. 46,2 br. 5

**TD 887** mes  
l. 60



**TD 888**

**TD 888** zwaard  
l. 80 br. 7 (ws. Sumatra)

**TD 892** versierde stok (schacht van een wandelstok?)  
l. 89,6 (1962)

**TD 934** vier voorbeelden van vlechtwerk 4 dl.  
2 kleine delen l. 92 br. 4  
2 grote delen l. 84 en 88 br. 3,5

**TD 958** bamboe beker  
h. 17 Ø 4

**TD 977** visfuik  
l. 56 Ø 13

**TD 994** haarpin van blik  
l. 12 br. 1,3

**TD 997** sieraad van veren

**TD 1004** model van een juk  
l. 15,5 br. 32

**TD 1010** rijnstmand op vierkante bodem  
h. 9,5 h. bodem 4 Ø 61,5

**TD 1013** lange smalle houten doos

**TD 1048** platte mand  
h. 6,3 Ø 90

**TD 1069** werktuig waarschijnlijk een klopper

**TD 1087** jute doek  
l. 70 br. 60

**TD 1115** katoenen band  
l. 200 br. 21

**TD 1162** doek  
l. 70 br. 181

**TD 1191** mandje  
h. 1,2 Ø 39,5

**TD 1213** hak  
h. 72

**TD 1218** hak  
h. 83,3 br. 30 d. 18,5



**TD 1228**

**TD 1228** ronde schijf van gebakken klei met drie gleuven  
d. 0,8 Ø 9,4

**TD 1238** doos met deksel  
h. 3,4 br. 4 d. 8,5

**TD 1254** lepel (kookgerei)  
l. 90

**TD 1268** band  
l. 1130 br. 1,7

**TD 1269** band  
l. 1940 br. 1,5



**TD 1276**

**TD 1270** band  
l. 820 br. 1,8

**TD 1271** band  
l. 1113 br. 1,5

**TD 1272** band  
l. 1675 br. 2,6

**TD 1273** hak h. 85 br. 18 d. 12

**TD 1274** hark  
h. 50 br. 49,5

**TD 1275** model van een juk  
l. 91 h. 18,2

**TD 1276** model van een weefgetouw  
h. 59 l. 58,2 br. 36,3

**TD 1289** twee bamboe kokers (waterdragers)  
h. 72 en 84,4 Ø 10 en 2,5 (1950)

**TD 1297** pijlpunt  
l. 19,8 br. 2

**TD 1332** speerpunt  
l. 34,7 br. 3

**TD 1340** handboog  
l. 156

**TD 1341** handboog

**TD 1342** handboog  
l. 146

**TD 1343** handboog  
l. 181

**TD 1344** handboog  
l. 182

**TD 1345** zak  
l. 32 br. 34,5

**TD 1350** lans  
l. 176

**TD 1354** lans  
l. 180,5

**TD 1356** lans of harpoen  
l. 170

**TD 1357** houten lans met ijzeren lanspunt, gevat in zilveren koker  
l. 141,8

**TD 1359** kleine spade met taps toelopende schep  
l. 15,1

**TD 1360** houten lans met ijzeren lanspunt  
l. 190,5

**TD 1361** houten lans met ijzeren punt, gevat in metalen omhulsel  
l. 203

**TD 1362** speerschacht  
l. 179

**TD 1368** mes  
l. 38

**TD 1371** mes  
br. 4

**TD 1373** lans  
l. 196 Ø 1,7



**TD 1384**

**TD 1384** model van een zeilboot

**TD 1388** lans  
l. 197

**TD 1390** lans  
l. 124,5

**TD 1391** lans  
l. 170



**TD 1397**

**TD 1393** schacht van een speer  
l. 92,5 d. 2,4 (1962)

**TD 1395** lans  
l. 120

**TD 1396** lans  
l. 127 (1962)

**TD 1397** houten lans met ijzeren  
punt en koperen koker  
l. 131,5 br 4,5 (1962)

**TD 1398** aardewerk kan met tuit  
h. 16,5 Ø 15,5

**TD 1399** aardewerk pot *pesèrèjan*  
h. 5,5 Ø 18

**TD 1400** aardewerk schaal op voet  
h. 10,6 Ø 14,8

**TD 1401** aardewerk kruik met tuit  
h. 9 Ø 9,5

**TD 1404** aardewerk kom

**TD 1405** aardewerk kruik  
h. 22 Ø 15,5

**TD 1407** aardewerk kan met tuit  
h. 8,7 Ø 11,3

**TD 1408** aardewerk kan met tuit  
h. 8,8 Ø 10

**TD 1409** aardewerk pot met tuit  
h. 13 Ø 15,5

**TD 1411** trio van drie aardewerk  
potjes met deksel  
h. 9 Ø 28

**TD 1412** aardewerk kan  
h. 15,5 Ø 14,5

**TD 1413** aardewerk schaal

**TD 1414** aardewerk schaal op voet  
h. 10,7 Ø 15

**TD 1415** aardewerk pot met  
handvat  
h. 10 Ø 8,5

**TD 1416** aardewerk kan  
h. 10,7 Ø 6,7

**TD 1417** aardewerk kan met tuit  
h. 9 Ø 10

**TD 1418** aardewerk schaal op voet  
h. 9,6 Ø 14,2

**TD 1426** gevlochten mat van  
lontarpalmblad 7 dl.(ws gebruikt  
als dakbedekking)

**TD 1427** lans met beschilderde  
schacht  
l. 229,5

**TD 1429** lans  
l. 342,3

**TD 1430** lans

**TD 1431** lans  
l. 265

**TD 1432** lans  
l. 272,5

**TD 1433** lans  
l. 250,5



**TD 1411**

**TD 1434** lans  
l. 238

**TD 1436** lans  
l. 234

**TD 1437** lans  
l. 173,2

**TD 1439** lans  
l. 193,5

**TD 1440** lans  
l. 200,5

**TD 1441** lans  
l. 226

**TD 1442** lans met houten schacht  
en metalen lanspunt en  
bevestigingshuls  
l. 235 br. 2,5 (1962)

**TD 1460** mat  
l. 71 br. 70 d. 0,9 (1914)

**TD 1466** vogelschedel  
l. 31 h. 10,5 br. 8 (1955)

**TD 1474** spade  
h. 34,3 br. 9,4



**TD 1487**

**TD 1480** ploegijzer  
h. 17,7 br. 6,4 d. 9,5

**TD 1487** hak met steel  
l. 67,5 br. 14 d. 37

**TD 1495** houten mondharpje  
l. 14

**TD 1559** model van een hak  
h. 15,1

**TD 1574** model van een hak  
h. 26

**TD 1591** landbouwwerktuig  
h. 18,4

**TD 1593** mes  
l. 25,6 br. 4,9

**TD 1594** mes  
l. 28,5 br. 5

**TD 1623** spintol met stokje  
l. 30

**TD 1641** garenklos *gamparang*  
l. 16,5 br. 3,5

**TD 1644** driehoekige hoofddoek  
diagonaal  
l. 73 l. gelijkbenige zijde 43

**TD 1679** vier ronde kleedjes  
Ø +/- 14

**TD 1694** metalen lanspunt  
l. 34,7 br. 3

**TD 1700** waaier  
l. 53 br. 29,5

**TD 1701** model van een lepelrek  
h. 44 br. 31



**TD 1702**

**TD 1702** korf of mand  
h. 44

**TD 1703** korf of mand  
h. 44,5

**TD 1706** korf  
h. 11 Ø 17,5

**TD 1708** korf met deksel  
h. 15 (1912)

**TD 1710** korf  
h. 23 Ø 16,3

**TD 1711** mand  
h. 11,5 l. 16 br. 16 Ø bovenrand:  
30

**TD 1712** mand  
h. 6 l. 6 br. 6

**TD 1714** mand  
h. 7,5 Ø 35,5

**TD 1715** mand  
h. 23 br. 37 d. 37

**TD 1717** mand op voet  
h. 11,3 Ø 12,7

**TD 1718** zeef  
h. 3,6 Ø 21

**TD 1720** rijstwan  
h. 5 Ø 48

**TD 1723** zeef  
h. 9 Ø 35

**TD 1730** rijstwan  
h. 4,7 Ø 52

**TD 1735** koperen ring  
Ø 1,8 d. 0,3

**TD 1751** open vrucht of noot met  
zaden *zانونيا macrocarpa bl.*  
l. 24 br. 23 h. 22 (1948)



**TD 1751**

**TD 1765** bast

**TD 1766** kokostouw

**TD 1768** kokosbolster

**TD 1769** bundel ananasvezels  
(1918)

**TD 1775** model van een juk

**TD 1780** gedroogde plant  
l. 23 br. 2

**TD 1782** model van een  
landbouwwerktuig of wapen

**TD 1783** houten kokertje met 16  
benen miniatuur wapens  
(modellen van lansen en speren) l.  
13,6 Ø 2,5

**TD 1785** stuk donker hoorn aan  
lus van touw  
h. 43,5 br. 6 Ø 1,8

**TD 1786** vlechtwerk van  
kokosweefsel  
l. 16,5 br. 15

**TD 1788** bundel van 25 kleine  
pijlen  
l. 25 Ø 0,3

**TD 1789** bundel van kleine pijlen  
in glazen fles  
l. 25 Ø 0,3

**TD 1790** pijl  
l. 22 Ø 0,3

**TD 1794** specimen van touw of  
vezels  
h. 35 br. 18 d. 8,5

**TD 1795** specimen van touw of  
vezels  
h. 61 br. 10 d. 10

**TD 1796** specimen van touw of  
vezels  
h. 62 br. 11 d. 10

**TD 1797** specimen van touw of  
vezels  
h. 22 br. 3 d. 2,5

**TD 1818** doosvrucht *kepun*  
l. 9,8 br. 9 d. 10 (1947)

**TD 1824** ploeg  
l. 178 br. 46 h. 83

**TD 1825** model van een  
ploegschaar  
h. 17,3 br. 4,5 d. 5

**TD 1827** pijlenkoker met  
omwindsel van bast en pijlen  
h. 95



**TD 1827**

**TD 1829** model van een huis

**TD 1843** speer  
l. 170 l. 3,7 Ø Kalimantan of  
Sulawesi (1950)

**TD 1848** gedroogde kokosnoot  
h. 21 br. 19 d. 27,5

**TD 1910** mand  
h. 6,5

**TD 1956** twee stukken vezeltouw  
l. 100 en 23,3

**TD 2027** aardewerk waterkruik  
h. 10,5 Ø 12



**TD 2065**

**TD 2065** model van een zeilboot

**TD 2076** mand  
h. 20 Ø 41

**TD 2165** specimen van de bast  
van een kokosnoot  
h. 11 br. 5,5 d. 19,3 (1927)



**TD 2165**

**TD 2468** vezeldoek  
l. 150 br. 11

**TD 2573** model van een boot

**TD 2576** model van een boot ws  
Papua

**TD 2578** houten model van een  
kano

**TD 2579** houten model van een  
kano

**TD 2595** stuk touw  
l. 46 br. 16 d. 7 (1912)

**TD 2603** klos vezeltouw  
h. 9 br. 14 dikte touw 0,6

**TD 2604** klos touw  
l. 960 d. 0,7

**TD 2605** opzetting voor op het  
hoofd van gedraaid rotan  
Ø 13,2 d. 0,6

**TD 2607** garentouw van drie  
gedraaide garens  
d. 0,15

**TD 2608** specimen van een wortel  
h. 5,2 l. 30 br. 17

**TD 2611** diverse vezels  
h. 4,5 l. 31 br. 9

**TD 2612** koperen schaal *bokor*  
h. 13,3 Ø 20,5



**TD 2612**



# Gebruikte bronnen en literatuursuggesties

## Gebruikte bronnen

*Catalogus der Koloniale Landbouw-Tentoonstelling* Deventer 1912

Jaarverslagen van het Koloniaal Landbouwmuseum Deventer 1914-1967  
Gemeente archief Deventer

H.H. Zeijlstra Fzn., Het Koloniaal Landbouw-Museum te Deventer, uit *Eigen Haard no 22 en 23*,  
Jaargang 1915

## Literatuursuggesties

V. Arnoldus-Schröder e.a., *The Collection Van Baaren*, Volkenkundig museum Gerardus van der Leeuw,  
Groningen 1998

Jet Bakels en Nico de Jonge, *Indië ontdekt*, Leiden 2001

Agnes Grondman (red.) *Volkenkundig Museum Gerardus van der Leeuw, hoogte punten uit de collectie*,  
Amsterdam 1999

Ger van Wengen, *Wat is er te doen in Volkenkunde?*, Leiden 2002





# **Volkenkundig museum Gerardus van der Leeuw Groningen**

Volkenkundig museum Gerardus van der Leeuw  
Rijksuniversiteit Groningen

Nieuwe kijk in 't Jatstraat 104  
9712 SL Groningen

ISBN 90-8008-32-9-1