

**Bestuurlijk  
Jaarverslag  
2021**

**Stichting  
Groninger  
Universiteits  
fonds**



**rijksuniversiteit  
groningen**

# Inhoud

1.	Algemeen .....	1
1.1.	Doel.....	1
1.2.	Donateurs .....	1
1.3.	Schenken .....	1
1.4.	ANBI.....	1
1.5.	Bestuur, ondersteuning en portefeuillevdeling .....	2
1.5.1.	Bestuur .....	2
1.5.2.	Administratie, data, website.....	2
1.5.3.	Financiële administratie .....	2
1.5.4.	GUF/Gratama Stichting.....	2
1.5.5.	GUF/WETEX.....	2
1.5.6.	Algemeen correspondentie- en e-mailadres .....	2
1.6.	Raad van Toezicht (RvT) .....	2
2.	Bestuursverslag.....	3
2.2.	Subsidiebeleid .....	3
2.2.1.	Toegekende subsidies.....	3
2.2.2.	Congressen en studentengroepsreizen .....	4
2.2.3.	Excellente studenten .....	6
2.2.3.1.	Verslag van Bram Nieuwenhuis .....	7
2.3.	Gratama Stichting.....	8
2.4.	GUF Projecten 2021 .....	9
2.5.	Fondsen op naam .....	9
2.5.1.	Stichting WETEX.....	9
2.5.2.	Boerma-Kooy fonds .....	9
2.5.3.	Ben Feringa Fonds.....	10
2.6.	Prijzen .....	10
2.6.1.	GUF-100 prijzen .....	10
2.6.1.1.	Winnaars GUF-100 prijzen 2021 .....	10
2.6.2.	Gratama Wetenschapsprijs .....	11
2.6.3.	Ubbo Emmius penning .....	11
2.6.4.	Mallinckroth prijs .....	11
2.7.	Bijzondere Leerstoelen .....	11

# 1. Algemeen

## 1.1. Doel

De Stichting Groninger Universiteitsfonds (GUF) is ingeschreven in het handelsregister onder nummer 41009085 en stelt zich ten doel de bevordering van de studie aan de Rijksuniversiteit te Groningen (RUG) en voorts van al datgene, wat tot de bloei van die universiteit kan strekken, onder meer door:

- het geven van financiële steun voor buitenlandse studiereizen en het houden van voordrachten op internationale wetenschappelijke congressen door gevorderde studenten;
- het verlenen van financiële steun ten behoeve van de organisatie van (inter)nationale wetenschappelijke congressen en voordrachten aan de RUG;
- het subsidiëren van excursies door studenten, gericht op en in het belang van hun studie, en van culturele en sportieve activiteiten van studenten in verenigingsverband;
- het geven van financiële steun aan tentoonstellingen en wetenschappelijke publicaties die van belang zijn voor de RUG;
- het vestigen van bijzondere leerstoelen.

## 1.2. Donateurs

Het GUF kent gewone donateurs, studentdonateurs en donateurs voor het leven.

- Gewone donateurs dragen ten minste €25 per jaar bij.
- Donateurs voor het leven doneren eenmalig een bedrag van ten minste €1.500.
- Studentdonateurs zijn studenten, ingeschreven aan de RUG, die € 5 of meer per jaar bijdragen.

Op de website van het GUF onder het menu 'Ik wil donateur worden' kan men zich online aanmelden of een betalingsformulier downloaden. Hiermee wordt het GUF gemachtigd het aangegeven donatiebedrag jaarlijks af te schrijven. De minimale donatie is €25 per jaar. Men kan zich ook als donateur kenbaar maken door een donatie over te maken (met vermelding van adresgegevens) naar Stichting Groninger Universiteitsfonds te Groningen, bankrekening NL87 INGB 0000873200.

Vanuit de donateurs worden vijf personen benoemd in de Raad van Toezicht (RvT) van de stichting.

## 1.3. Schenkingen

### *Erfstellingen en legaten*

Vrienden van de RUG die het GUF bij testamentaire beschikking wensen te begunstigen, kunnen de erfstelling of het legaat stellen op naam van 'Stichting Groninger Universiteitsfonds te Groningen'.

## 1.4. ANBI

Het GUF is door de Belastingdienst aangewezen als een Algemeen Nut Beogende Instelling (ANBI). Dit houdt in dat de stichting geen successierecht of schenkingsrecht hoeft te betalen over erfenissen en schenkingen die de stichting ontvangt in het kader van het algemeen belang. Daarnaast zijn er fiscale faciliteiten voor de Overdrachtsbelasting in verband met schenkingen van onroerende zaken. Door de fiscale vrijstelling kan de schenking geheel ten goede komen aan de doelstellingen van het GUF. RSIN/ fiscaal nummer 802654629.

## 1.5. Bestuur, ondersteuning en portefeuilleverdeling

### 1.5.1. Bestuur

Tussen haakjes staat het jaar van eventueel aftreden/herbenoemen aangegeven.

prof. dr. L.F.M.H. de Leij	voorzitter	(2022)
prof. dr. C.J. Albers	secretaris	(2024)
dr. A. Plantinga	penningmeester	(2022)
prof. dr. J.T.M. Elzenga		(2023)
prof. dr. D.J. Wolfram		(2023)
prof. dr. H.K. Elzinga		(2023)

### 1.5.2. Administratie, data, website

mw. Y.M. van Katwijk; e-mailadres: [guf@rug.nl](mailto:guf@rug.nl)

De website van het GUF is onderdeel van de website van de RUG (te vinden onder alumni / steun onderwijs en onderzoek) en heeft als (verkorte) url: [www.rug.nl/guf](http://www.rug.nl/guf)

### 1.5.3. Financiële administratie

mw. N. Meijer - van der Kooi (fc); e-mailadres: [penningmeester.guf@rug.nl](mailto:penningmeester.guf@rug.nl)

### 1.5.4. GUF/Gratama Stichting

prof. dr. D.J. Wolfram, adviseur/coördinator; e-mailadres: [guf@rug.nl](mailto:guf@rug.nl)

### 1.5.5. GUF/WETEX

prof. dr. J.T.M. Elzenga, portefeuillebeheerder; e-mailadres: [guf@rug.nl](mailto:guf@rug.nl)

### 1.5.6. Algemeen correspondentie- en e-mailadres

Stichting Groninger Universiteitsfonds

GUF secretariaat/Y.M. van Katwijk

Postbus 11103, 9700 CC Groningen

Oude Boteringestraat 44, 9712 GL, Groningen

e-mailadres: [guf@rug.nl](mailto:guf@rug.nl)

## 1.6. Raad van Toezicht (RvT)

De voorzitter van het College van Bestuur, die als zodanig het voorzitterschap van de RvT bekleedt, en de Rector Magnificus van de RUG zijn qualitate qua (qq) lid van de RvT.

Daarnaast vaardigt iedere faculteit van de RUG één hoogleraar of staf lid af als lid, zijn er vijf leden afkomstig vanuit de donateurs van de stichting en zijn de algemene studentenverenigingen (bevattend tenminste 100 student-donateurs) van de RUG vertegenwoordigd door zowel de Rector van het GSC 'Vindicat Atque Polit' als de Praeses van de RKSv 'Albertus Magnus'.

De RvT wordt, conform de stand van zaken op 31-12-2021, uit de volgende personen gevormd. Het jaar van eventueel aftreden/herbenoemen is in de laatste kolom aangegeven:

prof. dr. J. de Vries	Voorzitter van het CvB	qq
prof. dr. C. Wijmenga	Rector Magnificus	qq
prof. dr. P. van Veen-Dirks	Namens de Faculteit Economische- en Bedrijfswetenschappen	2022
prof. dr. M.P.C. van der Werf	Namens de Faculteit Gedrags- en Maatschappijwetenschappen	2022
prof. dr. M. Popovic	Namens de Faculteit Godgeleerdheid en Godsdienstwetenschap	2024
prof. dr. G.C. Wakker	Namens de Faculteit der Letteren	2023

prof. dr. G. Croiset	Namens de Faculteit Medische Wetenschappen	2024
prof. dr. J.B. Wezeman	Namens de Faculteit Rechtsgeleerdheid	2024
prof. dr. J. van Dijk	Namens de Faculteit Ruimtelijke Wetenschappen	2024
prof. dr. W.J. Quax	Namens de Faculty of Science & Engineering	2024
prof. dr. L. Nauta	Namens de Faculteit Wijsbegeerte	2023
dr. B. van Hoven	Namens de Faculteit University College Groningen	2024
prof. dr. A. J. Zwitter	Namens de Faculteit Campus Fryslân	2024
dhr. W. Giesen/ mevr. S. Veken	Rector van het GSC 'Vindicat Atque Polit'	qq
mevr. E. Weekenstroo / mevr. M. Amse	Praeses van de RKSv 'Albertus Magnus'	qq
dr. J.C. Hoekstra	Namens de donateurs	2021
prof. mr. dr. J. Borgesius	Namens de donateurs	2023
mr. E.T. Brill - Meijer	Namens de donateurs	2023
drs. S. Lohman	Namens de donateurs	2023
prof. dr. H.W. Frijlink	Namens de donateurs	2024

## 2. Bestuursverslag

### 2.1. Bestuurs- en Raad van Toezicht vergaderingen

Het bestuur vergaderde in het verslagjaar 2021 op 14 januari, 24 maart, 9 juni en 1 oktober.

De Raad van Toezicht kwam bijeen op 9 juni 2021. De Raad hechtte zijn goedkeuring aan het jaarverslag en de jaarrekening van het GUF over het jaar 2020.

### 2.2. Subsidiebeleid

Het besteedbare subsidiebedrag voor 2021 werd vastgesteld op € 300.000 inclusief de kosten voor infrastructurele ondersteuning (administratie, secretariaat, bankkosten).

De bedragen van de reissubsidies zijn in 2021 niet verhoogd. De subsidies voor excellente studenten zijn in 2021 maximaal € 1.200. De gewone subsidies binnen Europa zijn maximaal € 400, buiten Europa € 500.

Voor studenten die net niet aan de criteria voor subsidieverlening voldoen, is de mogelijkheid geopend om via crowdfunding toch de helft van bovenstaande bedragen te vergaren. Het GUF verdubbelt vervolgens het via crowdfunding verkregen bedrag.

#### *Aangepast beleid tijdens de coronacrisis*

De coronacrisis heeft ertoe geleid dat veel (internationale) stages niet door konden gaan of moesten worden afgebroken. In 2020 is het subsidiebeleid voor buitenlandse reizen aangepast en dit is in 2021 doorgezet.

Subsidies voor (online) symposia en congressen zijn alleen toegekend wanneer deze binnen de geldende gezondheidsmaatregelen konden plaatsvinden. Voor toekomstige buitenlandse reissubsidies is de eis toegevoegd dat de 'landencode' van het land van bestemming volgens het Ministerie van Buitenlandse Zaken groen of geel moet zijn op de datum van vertrek.

Aanpassingen in het beleid werden steeds op de website onder het hoofdje <https://www.rug.nl/guf/actueel> gecommuniceerd.

#### 2.2.1. Toegekende subsidies

Aan gewone subsidies (buitenlandse stages studenten) werd € 14.450 toegekend.

### **2.2.2. Congressen en studentengroepsreizen**

Er werd een bedrag van € 20.873 toegekend voor de organisatie van congressen en de organisatie van studentengroepsreizen.

In het verslagjaar 2021 werd een subsidie toegekend aan de volgende congressen/symposia:

#### Faculteit Economie en Bedrijfskunde

Economische en Bedrijfskundige Faculteitsvereniging (EBF) Groningen  
*Jaarlijkse conferentie "the challenge of change"*

Studievereniging De Vesting  
*Conference 2021*

Studievereniging De Vesting  
*Career Experience 2021*

#### Faculteit Gedrags- en Maatschappij Wetenschappen

-

#### Faculteit Godgeleerdheid en Godsdienstwetenschap

European Sociological Association (ESA) Research Network 34 - Sociology of Religion  
*Biennial Conference "Religion in an unstable world: Challenges, transformations, and future prospects"*

#### Faculteit der Letteren

Marketing Association University of Groningen (MARUG) Marketing & psychologie  
*Congres "Mind over Marketing"*

Studievereniging IK  
*Congres "Arts & Money"*

Department of History  
*Congres "Rooted Cities, Wandering Gods; Inter-Urban Religious Interactions in the Ancient World"*

Vakgroep GLTC  
*Groningen workshop on Hellenistic Poetry: Crisis and Resilience in Hellenistic Poetry*

Studievereniging Clio  
*Jaarlijks congres "Breaking Boundaries: Crimes transcending borders"*

#### Faculteit Medische Wetenschappen

International Student Congress Of (bio)Medical Sciences (ISCOMS)  
*Congres ISCOMS (online)*

ONKOS-studententeam  
*Surgeon Day "The art of surgery in time: go back and cut forward"*

#### Faculteit Rechtsgeleerdheid

Enactus  
*Symposium 2021 "The future of food"*

#### Faculty of Science & Engineering

G.F.S.V. “Pharmaciae Sacrum”  
*140e Dies Natalis: “Therapy in a new light”*

TBV Lugus  
*Technology and Society Congress (TaSC)*

iGEM Groningen  
*iGEM 2021*

Faculteit Wijsbegeerte

-

Overig

Stichting Teimun  
*Jaarlijks Congres GrunnMUN (Groninger Model United Nations)*

Studentenkoepel Levensbeschouwelijke Organisaties in Groningen (SKLO)  
*Nacht van de levensbeschouwing*

SIB Groningen  
*Dies Natalis Conference ‘Freedom of Speech in a Digital Age’*

In het verslagjaar 2021 werd een subsidie toegekend aan de volgende studentengroepsreizen:

Faculteit Economie en Bedrijfskunde

Economische en Bedrijfskundige Faculteitsvereniging (EBF) Groningen  
*Studiereis European Study Research (ESR) Madrid, Spanje*

Faculteit Gedrags- en Maatschappij Wetenschappen

-

Faculteit Godgeleerdheid en Godsdienstwetenschap

-

Faculteit der Letteren

European Master’s in Clinical Linguistics (EMCL+)  
*Studiereis Joensuu, Finland*

Faculteit Medische Wetenschappen

-

Faculteit Rechtsgeleerdheid

Juridische Faculteitsvereniging (JFV)  
*Studiereis Athene, Griekenland*

Faculty of Science & Engineering

T.F.V. Professor Francken  
*Studiereis Zwitserland en Italië*

G.F.S.V. Pharmaciae Sacrum

*Staycursie (online excursie)*  
G.F.S.V. Pharmaciae Sacrum  
*Binnenlands bedrijvenbezoek*

Faculteit Wijsbegeerte

-

In het verslagjaar 2021 werd een subsidie toegekend aan de volgende overige initiatieven:

Comité Academieportret Klaas van Berkel  
*Academieportret Klaas van Berkel*

*OIKOS*  
*Boek mbt geschiedenis van de landelijke onderzoeksschool Klassieke Studiën*

Groninger Studenten Muziekgezelschap Bragi  
*Klassiek Bragi*

**2.2.3. Excellente studenten**

21 studenten ontvingen een subsidie voor een buitenlandse stage op grond van excellente studieprestaties; het totaal toegezegde bedrag bedraagt € 25.200.

In het verslagjaar 2021 werd aan de volgende excellente studenten een subsidie toegekend:

Faculteit Economie en Bedrijfskunde

R. Bosch	Shanghai, China
T. van de Veen	Shanghai, China

Faculteit Gedrags- en Maatschappij Wetenschappen

-

Faculteit Godgeleerdheid en Godsdienstwetenschap

-

Faculteit der letteren

R. Klinkhamer	Gent, België
S. Horváth	Frankfurt am Main, Duitsland
L.M. Lange	Bilbao, Spanje
S.A. Antila	Uppsala, Zweden
E.M. Wohlhage	Bilbao, Spanje
M. Urbaneja Lozano	Krakau, Polen
R. Losasso	Strasbourg, Frankrijk
L. Kruger	Göttingen, Duitsland
H.A. Lenting	San Cristóbal de la Laguna, Tenerife, Spanje

Faculteit Medische Wetenschappen

A. van den Brink	Solna, Zweden
------------------	---------------

Faculteit Rechtsgeleerdheid

-



### Faculty of Science & Engineering

B.O. Nieuwenhuis	Thuwal, Saudi Arabië
A.M. Doze	Cambridge, Verenigde Staten van Amerika
S. Langdon-Down	Willemstad, Curaçao
C. Harper	Willemstad, Curaçao
A. Smith-Moorhouse	Willemstad, Curaçao
M. Fele	Lausanne, Zwitserland
L. Randt	München, Duitsland
N.N. Schwensfeier	Frankfurt am Main, Duitsland
P.J. Otte	Umeå, Zweden

### Faculteit Wijsbegeerte

-

#### **2.2.3.1. Verslag van Bram Nieuwenhuis (Red Sea Research Center, Thuwal, Saudi-Arabia)**

In September of 2021 I completed the final requirements for my master degree Marine Biology, that I had started two years earlier. However, as my master largely took place during the COVID-19 pandemic I had not yet had the opportunity to conduct research in my favourite ecosystem, coral reefs. Together with my mentor prof. Govers I therefore decided to extend my master with an extra research project. With the help of prof. van der Meij I came in contact with the Habitat and Benthic Biodiversity lab at the King Abdullah University of Science and Technology (KAUST). They invited me to study the habitat mapping applications of drones on shallow coral reefs. For me this was an amazing opportunity, both because of the super exciting research I got to do and because I got the chance to live in Saudi-Arabia for six months. As such, I am very thankful to the Groningen University Fund for supporting me in this project.

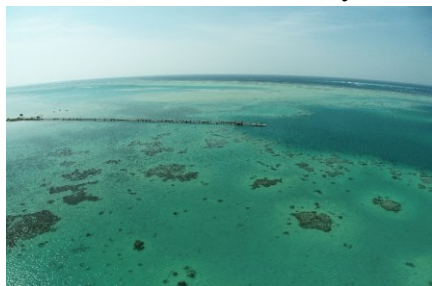

By now I have returned to the Netherlands and I can look back on a very fun, educational, and successful internship. For my project I conducted fieldwork in a tropical lagoon within KAUST's campus. Together with my colleagues I flew a drone over three large reef areas constantly taking aerial photographs. With the help of GPS measurements and an analysis technique called 'Structure-from-Motion' I combined all these photographs into three very big, high-resolution photographs called orthomosaics. These orthomosaics can be converted into habitat maps, where each pixel is assigned to a distinct habitat class. Examples of habitat classes are: seagrass, sand, coral, and algae. Such habitat maps are very useful as they can be used to inform conservation actions or marine policy. During my internship, I therefore developed a new methodology to convert orthomosaics into habitat maps automatically. Using this new method, we were able to map our areas with a higher accuracy than was possible with currently published methods. I am super excited to add that these results are currently being prepared for publication. I very much hope these results at some point in the future will assist governments and nature organisations to take the right conservation actions, thereby helping to save coral reefs.

Besides being academically successful, my time in Saudi-Arabia was also a great success because I got to experience a totally new (and unexpected) place. First of all, it was no punishment to trade in the Dutch winter for the Saudi one, especially not if you live on a university campus right next to the Red Sea. I very much enjoyed exploring Jeddahs

historical city centre Al-Balad, where you can buy some of the best dates you will ever find. Alternatively, you can go drink a traditional Arab coffee, which due to the unroasted coffee beans is much closer to tea than to 'western' coffee. A real highlight of my stay was a weekend trip to Al-Ula. This area, which is famous for its Nabataean tombs (the civilisation that also constructed Petra in Jordan), features a beautiful rocky desert littered with date- and orange farms. While I was there, my friends and I were lucky enough to get invited to one of these farms because we could not find our Airbnb. With typical Saudi hospitality Omar first helped us find the Airbnb and then served us tea and at least 11 kinds of oranges till 02.00 in the morning, a memory I will definitely treasure. Overall, I had a wonderful time in Saudi-Arabia, during which I was able to develop myself both academically and personally. Therefore, I would once again like to thank the GUF for their support. I would highly encourage other students to conduct a part of their studies abroad and to reach out to the GUF if they need financial support to do so.



Andere verslagen zijn te vinden op ons blog: <https://www.rug.nl/studiereisguf>

### **2.3. Gratama Stichting**

De Gratama Stichting is een in 1925 opgericht familiefonds dat projecten op het gebied van wetenschap en onderwijs met een maatschappelijke relevantie ondersteunt en stimuleert. Het fonds stelde in 2021 een bedrag van ca. € 75.000 beschikbaar ten behoeve van kleinschalige onderwijs- en onderzoekprojecten van medewerkers van de Rijksuniversiteit Groningen en de Universiteit Leiden. De besturen van beide universiteitsfondsen adviseren het bestuur van de Gratama Stichting bij de selectie van de te honoreren projecten uit de ingediende aanvragen en bij het selecteren van geschikte kandidaten voor de Gratama wetenschapsprijs.

Zie voor meer informatie: <https://www.rug.nl/guf-gratama>

Door de Gratama Stichting gesubsidieerde onderwijs- en/of onderzoeksprojecten:  
Er werden in 2021 58 projecten ingediend. De volgende 4 projecten werden in 2021 gehonoreerd, voor een totaalbedrag van € 77.691:

#### Faculteit der Rechtsgeleerdheid

prof. mr. J.E. (Jelle) Jansen: *Het Rooms-Groningse recht, een onderzoek naar de privaatrechtelijke rechtspraak van de Hoofdmannenkamer in de 17e en 18e eeuw.*  
€ 15.000

#### Faculteit Science and Engineering

dr. Jacqueline Stefels: *Verdwijnend arctisch zee-ijs: het belang van algen voor het klimaat op aarde.*  
€ 24.900

Natalie E. van Dis MSc: *Hoe heeft klimaatverandering de wintervlinder genetisch veranderd?*  
€ 19.746

#### Faculteit der Medische Wetenschappen/UMCG

dr. Eleanor Harding: *Geleide Audiomotor Exploratie (GAME) muzikale interventie voor gebruikers van een cochleair implantaat (CI)*  
€ 18.045

Een (korte) beschrijving van de projecten is te vinden op de GUF-webpagina:  
<https://www.rug.nl/alumni/support-research-and-education/groninger-university-fund/gratama-stichting/gratama-subsidies/subsidierondes/subsidieronde-2021>

## **2.4. GUF Projecten 2021**

Ook het GUF subsidieert kleinschalige projecten, met dezelfde subsidievoorwaarden als die van de Gratama Stichting. Het GUF-bestuur selecteert de onderzoeksvoorstellen uit de aanvragen voor de Gratama Stichting. In 2021 waren dat, voor een totaal van € 35.265 de volgende projecten:

### Faculteit Economie en Bedrijfskunde

dr. R.M. Jong-A-Pin: *Sociale winst van de dorpsondersteuner*

€ 15.300

### Faculteit der Letteren

dr. Bert Nijboer: *Geofysisch onderzoek naar drie borgen te Baflo/Rasquert*

€ 19.965

Een korte beschrijving van de projecten is te vinden op de GUF-webpagina:  
<https://www.rug.nl/alumni/support-research-and-education/groninger-university-fund/gratama-stichting/gratama-subsidies/subsidierondes/subsidieronde-2021>

## **2.5. Fondsen op naam**

### **2.5.1. Stichting WETEX**

De Stichting WETEX (Stichting Fonds voor **W**etenschappelijk en **T**echnische **E**xposities) werd opgericht in 1986 onder auspiciën van de Stichting Groninger Universiteitsfonds (GUF) en het Koninklijk Natuurkundig Genootschap te Groningen (KNG). De Stichting had ten doel te bevorderen dat de historische en hedendaagse ontwikkelingen op wetenschappelijk en technologisch gebied, in het bijzonder in relatie tot onderzoek en onderwijs aan de Rijksuniversiteit Groningen, toegankelijk worden gemaakt voor een breed publiek door middel van exposities en andere educatieve manifestaties. De Stichting WETEX verstrekke tot dat doel subsidies.

De oprichters Koninklijk Natuurkundig Genootschap (KNG), het GUF en het College van Bestuur hebben in 2008 besloten de Stichting WETEX op te laten gaan in het GUF. De doelstellingen van WETEX worden gehandhaafd binnen de doelstellingen van het GUF. Prof. dr. J.T.M. Elzenga beheert in het GUF-bestuur de WETEX-portefeuille.

Uit de WETEX-middelen werd in 2021 € 5.000 toegekend aan projecten die pasten binnen de doelstellingen van de oorspronkelijke doelstellingen van de Stichting WETEX.

*Faculteit Science and Engineering/dr. Kristof de Bruyn*

Bouw je eigen nevelkamer € 5.000

### **2.5.2. Boerma-Kooy fonds**

Het GUF beheert de gelden van het Boerma-Kooy Fonds. Het fonds heeft ten doel steun te verlenen aan afstammelingen van:

1. Dr. Herman Rudolf Boerma, overleden te Bedum 1881 en diens echtgenote mevrouw Lutgerdina Schleurtsholts, overleden te Groningen 1913.
2. Dr. Klaas Kooy, overleden te Groningen in 1933 en diens beide echtgenoten mevrouw Jansje Engelbertha Kappers, overleden te Groningen 1884 en mevrouw Johanne Antoinetta Elisabeth Hesse, overleden te Groningen in 1915.

Om voor steun in aanmerking te komen, zijn genoemde afstammelingen ingeschreven als student aan de Rijksuniversiteit Groningen of, in geval van het schrijven van een dissertatie,

zijn zij aan deze universiteit afgestudeerd en ingeschreven bij een Groningse Graduate School.

De steun bestaat uit betaling van collegegelden en een jaarlijkse uitkering van € 3500 tot het einde van de studietijd (als bachelor- of als masterstudent). Hierbij wordt een maximum studieduur gehanteerd die gelijk is aan het (met ingang van het collegejaar 2015/2016 afgeschafte) wettelijk toegekende recht op studiefinanciering met betrekking tot de gekozen opleiding, eventueel vermeerderd met één jaar. Daarnaast kan ondersteuning gevraagd worden voor het publiceren van een dissertatie.

Studenten, die menen recht te hebben op bovenstaande uitkering dienen een bewijs van afstamming aan het GUF te overleggen.

In het verslagjaar 2021 werd tweemaal een beroep gedaan op het fonds.

### **2.5.3. Ben Feringa Fonds**

In 2020 is het Ben Feringa Fonds opgericht als zelfstandig onderdeel van het GUF. Prof. Feringa heeft zich voorgenomen om zijn naamsbekendheid te gebruiken om de zichtbaarheid van wetenschap te bevorderen bij een algemeen publiek.



Hij is ervan overtuigd dat het stimuleren van belangstelling voor wetenschap - bijvoorbeeld op scholen - zal resulteren in het vergroten van de appreciatie en fascinatie voor de wetenschap.

Het Ben Feringa Fonds zal zich daarvoor inzetten door middel van publieke events. De eerste activiteit is de Groninger Wetenschapsquiz die plaats vond op 31 mei 2021. Hierin werd samengewerkt met Forum Groningen en het Studium Generale.

Zie voor verdere informatie onze website: <https://www.rug.nl/ben-feringa-fonds>

## **2.6. Prijzen**

### **2.6.1. GUF-100 prijzen**

De GUF-100 prijzen voor zeer excellente studenten werden voor het eerst uitgereikt ter gelegenheid van het 100-jarig bestaan van het GUF in 1993 en daarna om de vijf jaar, bij lustrumvieringen van de Rijksuniversiteit Groningen. Met ingang van 2010 worden de GUF-100 prijzen jaarlijks uitgereikt. Sinds 2017 geldt een gewijzigde procedure, waarbij een meer actieve inbreng van studenten wordt nagestreefd. Studenten kunnen genomineerd worden door medestudenten en door de staf. Tevens kunnen zij zichzelf nomineren.

Uit de aanmeldingen worden drie studenten per faculteit geselecteerd door een facultaire commissie, waarin tenminste één student-lid zit. Na akkoord door het faculteitsbestuur volgt de selectie van één kandidaat per faculteit door het GUF-bestuur op basis van CV, motivatiebrief en een persoonlijke presentatie.

De prijsuitreiking vond plaats tijdens de online Zomerceremonie op 1 juli 2021. De winnaars van de GUF-100 prijs ontvingen € 2.500 uit handen van prof. dr. Lou de Leij, voorzitter van het bestuur van het GUF. De kosten worden in gelijke mate gedragen door het GUF en de Rijksuniversiteit Groningen.

#### **2.6.1.1. Winnaars GUF-100 prijzen 2021**

Faculteit Economie en Bedrijfskunde  
Faculteit Gedrags- en Maatschappijwetenschappen  
Faculteit Godgeleerdheid en Godsdienstwetenschappen  
Faculteit der Letteren  
Faculteit Medische Wetenschappen

Femke van den Bos  
Greta Grossek  
Benjamin Lensink  
Audrey Achieng  
Trishla Sinha

Faculteit Rechtsgeleerdheid  
Faculteit Ruimtelijke Wetenschappen  
Faculty of Science & Engineering  
Faculteit Wijsbegeerte  
University College  
Campus Fryslân

Arasj Jahrome  
Cecilia Eero  
Shruti Giri  
Marit de Jong  
Yoram Sennekool  
Helena Nielsen

Een beschrijving van de winnaars, alsmede hun zelfgemaakte video's over hun wetenschappelijke interesses en prestaties is te vinden op:  
<https://www.rug.nl/alumni/support-research-and-education/groninger-university-fund/guf-prijzen-en-penningen/guf-100/>

### **2.6.2. Gratama Wetenschapsprijs**

De Gratama Stichting heeft met ingang van 2011 een bedrag van € 25.000 beschikbaar gesteld voor een tweejaarlijks toe te kennen 'Gratama Wetenschapsprijs' voor de Universiteiten van Leiden en Groningen. De prijs wordt bij toerbeurt door Groningen en Leiden toegekend aan een jonge, excellente en veelbelovende wetenschapper. Voor meer informatie over de achtergrond van de Gratama wetenschapsprijs wordt verwezen naar de GUF-webpagina: <https://www.rug.nl/alumni/support-research-and-education/groninger-university-fund/gratama-wetenschapsprijs>

### **2.6.3. Ubbo Emmius penning**

De Ubbo Emmius penning werd in 1964 door het GUF ingesteld ter gelegenheid van het 350-jarig bestaan van de Rijksuniversiteit Groningen. Er bestaan twee versies van de penning: een voor wetenschappelijke verdiensten en een voor maatschappelijke verdiensten. Beide penningen worden eens in de vijf jaar uitgereikt. In 2019 heeft de voorzitter van de Raad van Bestuur van de Rijksuniversiteit Groningen bij het lustrum van de universiteit de wetenschappelijke prijs uitgereikt aan prof. Dr. Michel P. Wedel voor zijn wetenschappelijke verdienste op het gebied van het marketingonderzoek. De laatste maatschappelijke penning is in 2018 bij het lustrum van het GUF uitgereikt aan mw. Annemarie Heite voor haar inzet in het Groninger gasdossier.

### **2.6.4. Mallinckroth prijs**

Bij de Stichting Groninger Universiteitsfonds is in 1925 het Willem Mallinckrothfonds gesticht, genoemd naar de oud-hoogleraar prof. dr. W. Mallinckrodt, belast met het onderwijs in de dogmatiek, de geschiedenis der Nederlandse Hervormde Kerk en het kerkrecht aan de Groningse universiteit van 1902 tot 1915. Telkens na een periode van 10 jaar wordt uit dit fonds een prijs van € 500 toegekend aan de schrijver van het beste, aan een openbare universiteit in Nederland verdedigd theologisch proefschrift, zulks ter beoordeling van de hoogleraren van de Faculteit der Godgeleerdheid en Godsdienstwetenschap. Het Willem Mallinckrothfonds is opgegaan in het GUF. De laatste Mallinckroth prijs is uitgereikt in 2015 aan dr. F. Stock. In 2017 is een geactualiseerde toekenningsprocedure met het bestuur van de Faculteit der Godgeleerdheid en Godsdienstwetenschap afgesproken waarbij het GUF-bestuur actief betrokken wordt.

## **2.7. Bijzondere Leerstoelen**

Het GUF stelt bijzondere leerstoelen in. Bijzondere leerstoelen zijn leerstoelen die aan een universiteit ingesteld kunnen worden door rechtspersonen anders dan de universiteit zelf. Het GUF-bestuur hanteert voor het instellen en de benoeming criteria in overeenstemming met het algemeen geldende beleid van de Rijksuniversiteit Groningen. Het GUF heeft niet als doel zelf leerstoelen te financieren.

In het verslagjaar 2021 waren 15 bijzondere hoogleraren vanwege het GUF bij de Rijksuniversiteit Groningen aangesteld.

Faculteit Economie en Bedrijfskunde

*dr. H.J. ter Bogt*, Overheidsmanagement

*dr. L. Schoonbeek*, Toegepaste Speltheorie

Faculteit Gedrags- en Maatschappijwetenschappen

*dr. M.E. Kalverboer*, Kind (Ortho)pedagogiek en Kinder- en Vreemdelingenrechten

Faculteit Godgeleerdheid en Godsdienstwetenschap

*dr. J.T.A.G.M. van Ruiten*, Receptiegeschiedenis van de Bijbel

Faculteit der Letteren

*dr. G.J. de Langen*, Archeologie van het Noord-Nederlandse terpen- en wierdenlandschap (tot 01-01-2021)

*dr. J. de Jong*, Europees-Oost-Aziatische betrekkingen i.h.b. aangaande Japan

*dr. J. Wiers*, Beleidsontwikkelingen van de Nederlandse buitenlandse betrekkingen

*dr. R. Wagenaar*, Geschiedenis en politiek van het hoger onderwijs

*dr. D.J. Huisman*, Geoarcheologie en Archeometrie

Faculteit Medische Wetenschappen

*dr. A.J. Smit*, Interne Geneeskunde i.h.b. de non-invasieve beoordeling en risico-inschatting van bloedvataandoeningen

*dr. P.G.M. Mol*, Drug Regulatory Science

Faculteit Rechtsgeleerdheid

*mr. G.A. van der Veen*, Milieurecht

*mr. dr. S. Struijk*, Penologie en Penitentiair Recht

*mr. dr. V.H. Glerum*, Internationaal en Europees Strafrecht

*prof. mr. dr. P.B.C.D.F. van Sasse van IJsselt*, Recht en Religie

Faculty of Science and Engineering

*dr. A. Pellegrino*, Experimentele Subatomaire Fysica i.h.b. Flavorfysica (tot 01-11-2021)

Faculteit Wijsbegeerte

-

**Jaarverslaggeving 2021  
van Stichting Groninger  
Universiteitsfonds  
te Groningen**



## **INHOUDSOPGAVE**

### **Pagina**

### **ACCOUNTANTSRAPPORT**

1	Opdracht	2
2	Algemeen	2
3	Financiële positie	3

### **JAARREKENING**

1	Balans per 31 december 2021	5
2	Staat van Baten en Lasten over 2021	7
3	Grondslagen voor waardering en resultaatbepaling	8
4	Toelichting op de balans per 31 december 2021	11
5	Toelichting op de staat van Baten en Lasten over 2021	15

### **OVERIGE GEGEVENS**

1	Controleverklaring van de onafhankelijke accountant	17
---	---	----

### **BIJLAGEN**

2	Bijlage A.1: Beleggingsbeleid
3	Bijlage A.2: Overzicht effecten 2021
4	Bijlage A.3: Samenstelling van het vermogen





**ACCOUNTANTSRAPPORT**



Aan het bestuur van  
Stichting Groninger Universiteitsfonds  
Oude Boteringestraat 44  
9712 GL Groningen

Groningen, 18 juli 2022

Kenmerk: 816600/WAB/HT

**AKSOS Accountants B.V.**

Van Elmpststraat 16.14  
9723 ZL Groningen

Postbus 1121  
9701 BC Groningen

T (050) 317 11 40  
F (050) 317 11 41  
E [info@aksos.nl](mailto:info@aksos.nl)  
I [www.aksos.nl](http://www.aksos.nl)

Geachte bestuurders,

Hierbij brengen wij verslag uit over boekjaar 2021 met betrekking tot de stichting.

## 1 OPDRACHT

Ingevolge uw opdracht hebben wij de jaarrekening 2021 van de stichting, waarin begrepen de balans met tellingen van € 11.365.854 en de staat van baten en lasten sluitende met een resultaat na belastingen van € 2.059.860, gecontroleerd.

Voor de controleverklaring verwijzen wij u naar het hoofdstuk "Overige gegevens" op pagina 17 van dit rapport.

## 2 ALGEMEEN

### 2.1 Bestuur

Per balansdatum wordt het bestuur gevoerd door:

prof. dr. L.F.M.H. de Leij (Voorzitter)  
prof. dr. C.J. Albers (Secretaris)  
dr. A. Plantinga (Penningmeester)  
prof. dr. J.T.M. Elzenga  
prof. dr. D.J. Wolffram  
prof. dr. H.K. Elzinga

### 3 FINANCIËLE POSITIE

Uit de balans is de volgende financieringsstructuur af te leiden:

	31 december 2021	31 december 2020
	€	€
<b>Beschikbaar op lange termijn:</b>		
Eigen vermogen	11.235.734	9.175.874
<b>Waarvan vastgelegd op lange termijn:</b>		
Materiële vaste activa	22.666	22.666
Financiële vaste activa	11.087.593	9.175.580
	<u>11.110.259</u>	<u>9.198.246</u>
Werkkapitaal	<u>125.475</u>	<u>-22.372</u>
Dit bedrag is als volgt aangewend:		
Liquide middelen	255.595	109.718
Af: kortlopende schulden	130.120	132.090
	<u>125.475</u>	<u>-22.372</u>

Tot het verstrekken van nadere toelichtingen zijn wij gaarne bereid.

Hoogachtend,  
AKSOS Accountants B.V.  
namens deze

drs. W.A. Barkhof RA

## **JAARREKENING**

**1 BALANS PER 31 DECEMBER 2021**  
(na winstbestemming)

	31 december 2021		31 december 2020	
	€	€	€	€
<b>ACTIVA</b>				
<b>VASTE ACTIVA</b>				
<b>Materiële vaste activa</b>		(1)		
Bedrijfsgebouwen en -terreinen		22.666		22.666
<b>Financiële vaste activa</b>		(2)		
Beleggingen		11.087.593		9.175.580
		11.110.259		9.198.246
<b>VLOTTENDE ACTIVA</b>				
<b>Liquide middelen</b>		(3)		
		255.595		109.718
		255.595		109.718
		11.365.854		9.307.964

	31 december 2021		31 december 2020	
	€	€	€	€
<b>PASSIVA</b>				
<b>RESERVES EN FONDSSEN</b>				
	(4)			
Stichtingskapitaal	4.000.000		4.000.000	
Algemene reserve	7.216.018		5.156.158	
Reserve ongerealiseerde waardestijging landerijen	19.716		19.716	
		11.235.734		9.175.874
<b>KORTLOPENDE SCHULDEN</b>				
	(5)			
Overige schulden en overlopende passiva		130.120		132.090
		11.365.854		9.307.964

## 2 STAAT VAN BATEN EN LASTEN OVER 2021

	Realisatie 2021	Realisatie 2020
	€	€
<b>Baten</b>		
Donaties, bijdragen, schenkingen en legaten	(6) 69.568	14.508
Opbrengst beleggingen	(7) 2.172.430	101.515
Rente, provisie en diversen	(8) -895	4
Exploitatiekosten landerijen	(9) 184	982
Auteursrechten	(10) 660	532
Som van de geworven baten	2.241.947	117.541
<b>Som der baten</b>	2.241.947	117.541
<b>Lasten</b>		
<b>Kosten van beheer en administratie</b>		
Totale kosten	(11) 182.087	112.374
<b>Resultaat na belastingen</b>	2.059.860	5.167
<b>Resultaatbestemming</b>		
Algemene reserve	2.059.860	5.167

### **3 GRONDSLAGEN VOOR WAARDERING EN RESULTAATBEPALING**

#### **ALGEMEEN**

##### **Activiteiten**

De Stichting Groninger Universiteitsfonds (GUF) stelt zich ten doel de bevordering van de studie aan de Rijksuniversiteit Groningen en voorts van al datgene, wat tot bloei van die universiteit kan strekken, onder meer:

- het geven van financiële steun voor buitenlandse studiereizen en het houden van voordrachten op internationale wetenschappelijke congressen door gevorderde studenten;
- het verlenen van financiële steun ten behoeve van de organisatie van (inter)nationale wetenschappelijke congressen en voordrachten aan de Rijksuniversiteit Groningen;
- het subsidiëren van excursies door studenten, gericht op en in het belang van hun studie, en van culturele en sportieve activiteiten van studenten in verenigingsverband;
- het vestigen van bijzondere leerstoelen.

Het GUF is door de Belastingdienst aangewezen als een Algemeen Nut Beogende Instelling (ANBI). Dit houdt in dat de stichting geen successierecht of schenkingsrecht hoeft af te dragen over erfenissen en schenkingen die de stichting ontvangt in het kader van het algemeen belang. Daarnaast zijn er fiscale faciliteiten voor de overdrachtsbelasting in verband met schenkingen van onroerende zaken. Door de fiscale vrijstelling kan de schenking geheel ten goede komen aan de doelstellingen van het GUF. RSIN/fiscaal nummer 8026 54 629.

##### **Vestigingsadres, rechtsvorm en inschrijfnummer handelsregister**

Stichting Groninger Universiteitsfonds is feitelijk en statutair gevestigd op Oude Boteringestraat 44 te Groningen en is ingeschreven bij het handelsregister onder nummer 41009085.

##### **Schattingen**

Bij toepassing van de grondslagen en regels voor het opstellen van de jaarrekening vormt de leiding van Stichting Groninger Universiteitsfonds zich verschillende oordelen en schattingen die essentieel kunnen zijn voor de in de jaarrekening opgenomen bedragen. Indien het voor het geven van het in artikel 2:362 lid 1 BW vereiste inzicht noodzakelijk is, is de aard van deze oordelen en schattingen inclusief de bijbehorende veronderstellingen opgenomen bij de toelichting op de desbetreffende jaarrekeningposten.

#### **ALGEMENE GRONDSLAGEN VOOR DE OPSTELLING VAN DE JAARREKENING**

De jaarrekening is opgesteld in overeenstemming met de Richtlijnen voor de Jaarverslaggeving van kleine rechtspersonen, specifiek Richtlijn RJk C1 - Kleine organisaties zonder winststreven.

Activa en passiva worden in het algemeen gewaardeerd tegen de verkrijgings- of vervaardigingsprijs of de actuele waarde. Indien geen specifieke waarderingsgrondslag is vermeld vindt waardering plaats tegen de verkrijgingsprijs. In de balans en de winst-en-verliesrekening zijn referenties opgenomen. Met deze referenties wordt verwezen naar de toelichting.

Baten en lasten worden toegerekend aan het jaar waarop ze betrekking hebben. Winsten worden slechts opgenomen voor zover zij op balansdatum zijn gerealiseerd. Verplichtingen en mogelijke verliezen die hun oorsprong vinden voor het einde van het verslagjaar, worden in acht genomen indien zij voor het opmaken van de jaarrekening bekend zijn geworden.



## **Vergelijking met voorgaand jaar**

De gehanteerde grondslagen van waardering en van resultaatbepaling zijn ongewijzigd gebleven ten opzichte van het voorgaande jaar, met uitzondering van de toegepaste stelselwijzigingen zoals opgenomen in de desbetreffende paragrafen.

## **Financiële instrumenten**

De effecten opgenomen onder de financiële vaste activa en de vlottende activa, voor zover deze betrekking hebben op de handelsportefeuille of met betrekking tot eigen-vermogensinstrumenten buiten de handelsportefeuille, alsmede derivaten met een onderliggende beursgenoteerde waarde, worden gewaardeerd tegen de reële waarde. Alle overige in de balans opgenomen financiële instrumenten zijn gewaardeerd tegen de (geamortiseerde) kostprijs.

De reële waarde is het bedrag waarvoor een actief kan worden verhandeld of een passief kan worden afgewikkeld tussen ter zake goed geïnformeerde partijen, die tot een transactie bereid en onafhankelijk van elkaar zijn. Indien niet direct een betrouwbare reële waarde is aan te wijzen, wordt de reële waarde benaderd door deze af te leiden uit de reële waarde van bestanddelen of van een soortgelijk financieel instrument, of met behulp van waarderingmodellen en waarderingstechnieken. Hierbij wordt gebruikgemaakt van recente gelijksoortige 'at arm's length'-transacties, van de DCF-methode (contante waarde van kasstromen) en/of van optiewaarderingsmodellen, rekening houdend met specifieke omstandigheden.

## **GRONDSLAGEN VOOR DE WAARDERING VAN ACTIVA EN PASSIVA**

### **Algemeen**

Voor zover niet anders is vermeld zijn de activa en de passiva opgenomen tegen de nominale waarde.

### **Materiële vaste activa**

Overige materiële vaste activa worden gewaardeerd tegen verkrijgings- of vervaardigingsprijs inclusief direct toerekenbare kosten, onder aftrek van lineaire afschrijvingen gedurende de verwachte toekomstige gebruiksduur en bijzondere waardeverminderingen.

### **Financiële vaste activa**

#### ***Beleggingen***

Aandelen worden gewaardeerd tegen actuele waarde. Obligaties die worden aangehouden tot het einde van de looptijd worden gewaardeerd tegen kostprijs. Obligaties waarvan verwacht wordt dat ze voor het einde van de looptijd zullen worden verkocht, worden gewaardeerd tegen actuele waarde, tenzij ze niet-beursgenoteerd zijn. In dat geval worden ze gewaardeerd tegen kostprijs. Beleggingsfondsen en Exchange Traded Funds zijn gewaardeerd op basis van actuele waarde. De overige effecten zijn gewaardeerd op basis van actuele waarde.

## **Liquide middelen**

Liquide middelen bestaan uit kas, banktegoeden en deposito's met een looptijd korter dan twaalf maanden. Liquide middelen worden gewaardeerd tegen nominale waarde.

## **Kortlopende schulden**

Kortlopende schulden worden bij de eerste verwerking gewaardeerd tegen reële waarde. Kortlopende schulden worden na eerste verwerking gewaardeerd tegen de bedragen waartegen de schuld moet worden afgelost.

## **GRONDSLAGEN VOOR DE BEPALING VAN HET RESULTAAT**

### **Algemeen**

Het resultaat (saldo) wordt bepaald als het verschil tussen het totaal der baten en het totaal der lasten. Ontvangsten en uitgaven worden in de staat van baten en lasten toegerekend aan de periode waarop ze betrekking hebben. Bij de toerekening wordt een bestendige gedragslijn gevolgd. Dit houdt in dat rekening wordt gehouden met de aan een periode toe te rekenen bedragen die in een andere periode zijn of worden ontvangen, dan wel betaald.

Baten waarvoor een bijzondere bestemming is aangewezen, worden afzonderlijk in de (toelichting op de) staat van baten en lasten verwerkt onder vermelding van de aard van de bestemming; indien deze baten in het verslagjaar niet volledig zijn besteed, worden de nog niet bestede gelden gereserveerd in de desbetreffende bestemmingsreserve(s) respectievelijk Bestemmingsfonds(en). Een onttrekking aan bestemmingsreserve respectievelijk -fonds wordt als besteding (last) verwerkt in de staat van baten en lasten.

Binnen de baten van particulieren is het gehele bedrag opgehaald door donaties en giften.

Indien aan bestemmingsreserve(s) respectievelijk bestemmingsfonds(en) wordt gedoteerd dan wel daaruit wordt geput wordt deze mutatie op de volgende wijze verwerkt: het saldo van de staat van baten en lasten wordt bepaald inclusief het overschot of tekort dat is ontstaan uit hoofde van de baten en lasten met een bijzondere bestemming. Onder de staat van baten en lasten wordt vervolgens een specificatie opgenomen van de verwerking van dit saldo in de onderscheiden posten van het eigen vermogen.

### **Kosten**

De kosten worden bepaald op historische basis en toegerekend aan het verslagjaar waarop zij betrekking hebben.

### **Bestedingen doelstellingen**

De bestedingen in het kader van de doelstellingen worden verantwoord in het jaar dat zij zijn toegezegd of, voor zover dit niet bij toezegging het geval is, in het jaar dat de omvang van de verplichting betrouwbaar kan worden vastgesteld. Voorwaardelijke verplichtingen worden verantwoord in het jaar waarin vast komt te staan dat aan de voorwaarden zal worden voldaan.

#### 4 TOELICHTING OP DE BALANS PER 31 DECEMBER 2021

##### ACTIVA

##### 1. Materiële vaste activa

	Bedrijfs- gebouwen en -terreinen
	€
<i>Boekwaarde per 1 januari 2021</i>	
Taxatiewaarde	68.000
Latente verplichting jegens derden bij verkoop (2/3)	-45.334
	22.666
 <i>Boekwaarde per 31 december 2021</i>	
Taxatiewaarde	68.000
Latente verplichting jegens derden bij verkoop (2/3)	-45.334
Boekwaarde per 31 december 2021	22.666
 Som der herwaarderingen	19.716

Dit betreft een perceel land te Alem (Noord-Brabant) met een omvang van ca. 2 hectare. Bij ongedwongen verkoop van deze landerijen zal de latente verplichting aan derden moeten worden uitgekeerd.

##### 2. Financiële vaste activa

	31 december 2021	31 december 2020
	€	€
<b>Beleggingen</b>		
Obligaties	2.199.105	1.776.340
Aandelen beleggingsfondsen	6.802.669	5.523.178
Aandelen individueel	2.085.819	1.876.062
	11.087.593	9.175.580

## VLOTTENDE ACTIVA

	31 december 2021	31 december 2020
	€	€
<b>3. Liquide middelen</b>		
ING Bank .676	20.673	366
ING Bank .652	97.762	24.698
ING Bank .210	31.150	42.457
ING Bank .87.32.00	105.320	18.323
ABN Amro .185	690	13.085
ABN Amro .143	-	9.261
ABN Amro .979	-	1.528
	<u>255.595</u>	<u>109.718</u>

**PASSIVA**

	31 december 2021	31 december 2020
	€	€
<b>4. Reserves en fondsen</b>		
Stichtingskapitaal	4.000.000	4.000.000
Algemene reserve	7.216.018	5.156.158
Reserve ongerealiseerde waardeinstijging landerijen	19.716	19.716
	11.235.734	9.175.874
	2021	2020
	€	€
<b>Algemene reserve</b>		
Stand per 1 januari	5.156.158	5.150.991
Resultaatbestemming	2.059.860	5.167
Stand per 31 december	7.216.018	5.156.158
<b>5. Kortlopende schulden</b>		
<b>Overige schulden en overlopende passiva</b>		
	31 december 2021	31 december 2020
	€	€
<b>Overlopende passiva</b>		
Verschuldigde bedragen en nog niet opgevraagde subsidies	130.120	132.090

## Niet in de balans opgenomen verplichtingen

### Voorwaardelijke verplichtingen

#### *Vrijgevallen opbrengsten ten gunste van het eigen vermogen*

In 2010 zijn de voor 2/3 uit te keren opbrengsten voor landerijen die als schuld op de balans stonden vrijgevallen ten gunste van het stichtingsvermogen. Het betreft:

Verkoop perceel bouw en weiland Vught 1994 met de schuld groot	84.775
Verkoop perceel bouw en weiland Empel 1998 met de schuld groot	375.877
Verkoop perceel bouw en weiland Rosmalen 2001 met de schuld groot	251.086
	-----
Totaal in 2010 vrijgevallen ten gunste van het eigen vermogen:	711.738

Het saldo is ontstaan door ongedwongen verkoop van landerijen en kan nog steeds opgevraagd worden door de rechthebbende en zal dan alsnog uitgekeerd moeten worden.

## 5 TOELICHTING OP DE STAAT VAN BATEN EN LASTEN OVER 2021

	Realisatie 2021	Realisatie 2020
	€	€
<b>6. Donaties, bijdragen, schenkingen en legaten</b>		
Donaties	9.568	14.508
Nalatenschappen	60.000	-
	<u>69.568</u>	<u>14.508</u>
<b>7. Opbrengst beleggingen</b>		
Koerswinst	1.992.267	-42.771
Dividenden	192.952	159.431
Couponrente	15.094	10.813
Bewaarloon en service fee	-27.883	-25.958
	<u>2.172.430</u>	<u>101.515</u>
<b>8. Rente, provisie en diversen</b>		
Rente	-895	4
<b>9. Exploitatiekosten landerijen</b>		
Pacht landerijen	1.153	1.232
Exploitatiekosten landerijen	-969	-250
	<u>184</u>	<u>982</u>
<b>10. Auteursrechten</b>		
Auteursrechten H.J. Mallinckrodt	660	532
<b>11. Totale kosten</b>		
Bureau- en overige kosten	53.991	45.863
Subsidies en beurzen	132.143	72.142
Belastingen	-4.047	-5.631
	<u>182.087</u>	<u>112.374</u>
<i>Bureau- en overige kosten</i>		
Vergoedingen	35.062	30.922
Bureaunkosten	18.929	14.941
	<u>53.991</u>	<u>45.863</u>

	Realisatie 2021	Realisatie 2020
	€	€
<i>Subsidies en beurzen</i>		
Reguliere beurzen	12.200	56.611
Excellente beurzen	24.000	-
Vervallen beurzen	-11.989	-
Congressen	18.873	-
Crowdfunding	1.650	-
GUF100	12.373	-6.000
Boerma Kooij Fonds	13.232	11.286
Gratema Fonds	35.265	11.087
Feringa Fonds	9.889	-10.000
WETEX	5.000	8.525
Coronanoedfonds	11.650	633
	<u>132.143</u>	<u>72.142</u>



Stichting Groninger Universiteitsfonds  
Broerstraat 4  
9712 CP GRONINGEN

Datum  
18 juli 2022

Behandeld door  
drs. W.A. Barkhof RA

Kenmerk  
8166/WAB/MY

Aan: het bestuur van Stichting Groninger Universiteitsfonds

## **A. Verklaring over de in het jaarverslag opgenomen jaarrekening 2021**

### **Ons oordeel**

Wij hebben de jaarrekening 2021 van Stichting Groninger Universiteitsfonds te Groningen gecontroleerd.

Naar ons oordeel geeft de in dit jaarverslag opgenomen jaarrekening een getrouw beeld van de grootte en de samenstelling van het vermogen van Stichting Groninger Universiteitsfonds per 31 december 2021 en van het resultaat over 2021 in overeenstemming met de in Nederland geldende RJK-Richtlijn C1 – Kleine organisaties zonder winststreven.

De jaarrekening bestaat uit:

1. de balans per 31 december 2021;
2. de staat van baten en lasten over 2021; en
3. de toelichting met een overzicht van de gehanteerde grondslagen voor financiële verslaggeving en overige toelichtingen.

### **De basis voor ons oordeel**

Wij hebben onze controle uitgevoerd volgens het Nederlands recht, waaronder ook de Nederlandse controlestandaarden vallen. Onze verantwoordelijkheden op grond hiervan zijn beschreven in de sectie 'Onze verantwoordelijkheden voor de controle van de jaarrekening'.

Wij zijn onafhankelijk van Stichting Groninger Universiteitsfonds zoals vereist in de Verordening inzake de onafhankelijkheid van accountants bij assurance-opdrachten (ViO) en andere voor de opdracht relevante onafhankelijkheidsregels in Nederland. Verder hebben wij voldaan aan de Verordening gedrags- en beroepsregels accountants (VGBA).

Wij vinden dat de door ons verkregen controle-informatie voldoende en geschikt is als basis voor ons oordeel.

## **B. Beschrijving van verantwoordelijkheden met betrekking tot de jaarrekening**

### **Verantwoordelijkheden van het bestuur voor de jaarrekening**

Het bestuur is verantwoordelijk voor het opmaken en getrouw weergeven van de jaarrekening in overeenstemming met de in Nederland geldende RJK-Richtlijn C1 – Kleine organisaties zonder winststreven. In dit kader is het bestuur verantwoordelijk voor een zodanige interne beheersing die het bestuur noodzakelijk acht om het opmaken van de jaarrekening mogelijk te maken zonder afwijkingen van materieel belang als gevolg van fouten of fraude.

Bij het opmaken van de jaarrekening moet het bestuur afwegen of de stichting in staat is om haar werkzaamheden in continuïteit voort te zetten. Op grond van RJK-Richtlijn C1 – Kleine organisaties zonder winststreven moet het bestuur de jaarrekening opmaken op basis van de continuïteitsveronderstelling, tenzij het bestuur het voornemen heeft om de vennootschap te liquideren of de bedrijfsactiviteiten te beëindigen of als beëindiging het enige realistische alternatief is.

Het bestuur moet gebeurtenissen en omstandigheden waardoor gerede twijfel zou kunnen bestaan of de stichting haar bedrijfsactiviteiten in continuïteit kan voortzetten, toelichten in de jaarrekening.

### **Onze verantwoordelijkheden voor de controle van de jaarrekening**

Onze verantwoordelijkheid is het zodanig plannen en uitvoeren van een controleopdracht dat wij daarmee voldoende en geschikte controle-informatie verkrijgen voor het door ons af te geven oordeel.

Onze controle is uitgevoerd met een hoge mate maar geen absolute mate van zekerheid waardoor het mogelijk is dat wij tijdens onze controle niet alle materiële fouten en fraude ontdekken.

Afwijkingen kunnen ontstaan als gevolg van fraude of fouten en zijn materieel indien redelijkerwijs kan worden verwacht dat deze, afzonderlijk of gezamenlijk, van invloed kunnen zijn op de economische beslissingen die gebruikers op basis van deze jaarrekening nemen. De materialiteit beïnvloedt de aard, timing en omvang van onze controlewerkzaamheden en de evaluatie van het effect van onderkende afwijkingen op ons oordeel.

Wij hebben deze accountantscontrole professioneel kritisch uitgevoerd en hebben waar relevant professionele oordeelsvorming toegepast in overeenstemming met de Nederlandse controlestandaarden, ethische voorschriften en de onafhankelijkheidseisen. Onze controle bestond onder andere uit:

- het identificeren en inschatten van de risico's dat de jaarrekening afwijkingen van materieel belang bevat als gevolg van fraude of fouten, het in reactie op deze risico's bepalen en uitvoeren van controlewerkzaamheden en het verkrijgen van controle-informatie die voldoende en geschikt is als basis voor ons oordeel. Bij fraude is het risico dat een afwijking van materieel belang niet ontdekt wordt groter dan bij fouten. Bij fraude kan sprake zijn van samenspanning, valsheid in geschrifte, het opzettelijk

nalaten transacties vast te leggen, het opzettelijk verkeerd voorstellen van zaken of het doorbreken van de interne beheersing;

- het verkrijgen van inzicht in de interne beheersing die relevant is voor de controle van de jaarrekening met als doel controlewerkzaamheden te selecteren die passend zijn in de omstandigheden. Deze werkzaamheden hebben niet als doel om een oordeel uit te spreken over de effectiviteit van de interne beheersing van de stichting;
- het evalueren van de geschiktheid van de gebruikte grondslagen voor financiële verslaggeving en het evalueren van de redelijkheid van schattingen door het bestuur en de toelichtingen die daarover in de jaarrekening staan;
- het vaststellen dat de door het bestuur gehanteerde continuïteitsveronderstelling aanvaardbaar is. Tevens het op basis van de verkregen controle-informatie vaststellen of er gebeurtenissen en omstandigheden zijn waardoor gereede twijfel zou kunnen bestaan of de stichting haar activiteiten in continuïteit kan voortzetten. Als wij concluderen dat er een onzekerheid van materieel belang bestaat, zijn wij verplicht om aandacht in onze controleverklaring te vestigen op de relevante gerelateerde toelichtingen in de jaarrekening. Als de toelichtingen inadequaat zijn, moeten wij onze verklaring aanpassen. Onze conclusies zijn gebaseerd op de controle-informatie die verkregen is tot de datum van onze controleverklaring. Toekomstige gebeurtenissen of omstandigheden kunnen er echter toe leiden dat een stichting haar continuïteit niet langer kan handhaven;
- het evalueren van de presentatie, structuur en inhoud van de jaarrekening en de daarin opgenomen toelichtingen, en
- het evalueren of de jaarrekening een getrouw beeld geeft van de onderliggende transacties en gebeurtenissen.

Wij communiceren met het bestuur onder andere over de geplande reikwijdte en timing van de controle en over de significante bevindingen die uit onze controle naar voren zijn gekomen, waaronder eventuele significante tekortkomingen in de interne beheersing.

Wij bevestigen aan het bestuur dat wij de relevante ethische voorschriften over de onafhankelijkheid hebben nageleefd. Wij communiceren ook met het bestuur over alle relaties en andere zaken die redelijkerwijs onze onafhankelijkheid kunnen beïnvloeden en over de daarmee verband houdende maatregelen om onze onafhankelijkheid te waarborgen.

Groningen, 18 juli 2022

AKSOS Assurance B.V.

drs. W.A. Barkhof RA

## 2 Bijlage A. 1: Beleggingsbeleid

Het GUF beheert een vermogen van ruim 11 miljoen Euro om jaarlijks uitkeringen doen in lijn met de doelstelling van het fonds. Het bedrag dat beschikbaar is voor uitkeringen wordt bepaald als het maximum van

1. 3% van het fondsvermogen
2. De inkomsten uit de aflossing en couponbetalingen van obligaties.

Deze uitkeringsregel leidt ertoe dat in tijden van economische tegenslag er als percentage van het fondsvermogen meer dan 3% kan worden uitgekeerd.

*Illustratie:*

- Stel dat op 1 januari van enig jaar het fondsvermogen 10 miljoen Euro bedraagt. Stel er zijn 10 obligaties waarvan voor ieder jaar 0,2 miljoen Euro vrijvalt door aflossing en rentebetaling. Het bedrag beschikbaar voor uitkering bedraagt dan 0,3 mln (3% van het fondsvermogen).
- Stel dat op 1 januari van het volgende jaar het fondsvermogen door een beurscrash nog slechts 5 miljoen Euro bedraagt. In dat geval is 3% van het vermogen een bedrag van 0,15 miljoen Euro, maar omdat er 0,2 miljoen Euro vrijvalt door aflossing en rentebetaling zal het bedrag beschikbaar voor uitkering 0,2 miljoen Euro bedragen (4% van het fondsvermogen).

Het GUF belegt in liquide beleggingen die via de beurs of een online platform gemakkelijk verhandeld kunnen worden binnen één of enkele dagen zonder impact op de prijsvorming. Het GUF heeft ook enkele bezittingen uit legaten verkregen (publicatierechten, landerijen). Deze vallen buiten het beleggingsbeleid.

Het GUF beoogt een verdeling van de beleggingen over vastrentende waarden, indirecte beleggingen in aandelen (fondsen en ETFs) en directe beleggingen in aandelen. In Tabel 1 staat deze verdeling (beleid) naast de werkelijke verdeling op 31 december 2021. De verschillen tussen de werkelijke en beleidsverdeling zijn beperkt. Het grootste verschil is dat tussen de werkelijke allocatie en de beleidsallocatie voor Global Developed Markets (44.7%-42% = 2.7%). Bij de uitvoering is het GUF dicht bij het afgesproken beleid gebleven.

**Tabel 1: Beleggingsbeleid 2021**

	Weging (beleid)	Weging (31/12)	Benchmark	ING
<i>Vastrentend</i>				
Obligaties	20%	19,8%	Niet relevant	Advies
<i>Aandelen (indirect)</i>				
Global Developed Markets	42%	44,7%	MSCI World	Zelf
Emerging Markets	9%	7,9%	MSCI Emerging Markets	Zelf
Global Small caps	6%	6,7%	MSCI World Small Cap	Zelf
Overig	3%	2,0%	MSCI World	Zelf
<i>Aandelen (direct)</i>				
Regio portefeuille	20%	18,8%	MSCI World	Advies

Het rendement van het GUF bedroeg voor kosten 23.4% en na kosten 23.1%. De ING hanteert voor de aandelenbeleggingen De MSCI World Developed Markets Index als benchmark voor aandelen en deze had over deze periode een rendement van 31.1%. Voor obligaties hanteert de ING de FTSE EMU Government Bond Index, welke een rendement had van -3.5%. Op basis hiervan zou een samengestelde benchmark met weging 80%/20% een rendement hebben van 24.2%. Het verschil is voor een groot deel te verklaren door kosten: de rendementen van de benchmarks van de ING worden zonder kosten gerapporteerd.

Nadat het beursjaar 2020 gekenmerkt werd door een aanvankelijk enorme daling na het uitbreken van Corona en vervolgens even krachtig herstel van de koersen, was het beursjaar 2021 opmerkelijk positief. Wat dat betreft laat het begin van 2022 een minder positief beeld zien. De toekomst laat zich echter slecht voorspellen. De beleggingsstrategie van het GUF is zodanig ingericht dat ook één of meerdere jaren met substantieel negatieve rendementen geen grote gevolgen voor de korte termijn bestedingen zal hebben. Het belangrijkste uitgangspunt is de verwachting dat aandelen op lange termijn (tien jaar) een hoger rendement zal hebben dan obligaties.

Bij het beheer van de portefeuille worden de volgende uitgangspunten gehanteerd:

### **Duurzaamheid**

Het streven is naar een gemiddelde duurzaamheidsscore van 3 of hoger voor de beleggingsfondsen in de portefeuille gemeten op basis van de systematiek van Morningstar. In deze systematiek worden fondsen gerangschikt op een schaal van 1 (lage duurzaamheid) tot en met 5 (hoge duurzaamheid), waarbij een score van 2 het gemiddelde is van de markt.

Op dit moment voldoen op twee na alle fondsen aan dit criterium. In de loop van het verslagjaar zijn de Vanguard All-World High Dividend ETF en het Vanguard FTSE Emerging Markets Fund gedaald in rating. Deze fondsen zullen dit jaar worden vervangen door alternatieven. Bij de regio portefeuille wordt de duurzaamheid beoordeeld op basis van de NFI indicator van ING.

### **Expense ratio**

ETFs en fondsen worden beoordeeld op basis van de kosten als percentage van het fondsvermogen. Lage kosten zijn uiteraard een pluspunt, maar het is niet noodzakelijk om het goedkoopste fonds aan te schaffen, bijvoorbeeld wanneer een fonds op een unieke manier bijdraagt aan de diversificatie (bijvoorbeeld beleggingen in small caps) of een geloofwaardige kans biedt om de markt te verslaan.

De gewogen total expense ratio van de fondsen in de portefeuille bedraagt 0.22%

**Cash flow matching:** Er wordt met behulp van obligaties een bodem in de portefeuille gelegd zodat voor een periode van 10 jaar een minimum uitkering kan worden gegarandeerd. De portefeuille vastrentende waarden bestaat uit obligaties met een rating van A<sup>-</sup> of hoger (Standard & Poor's). Het GUF kiest uitdrukkelijk niet voor het vastzetten van geld op een bankrekening of een deposito. Belangrijkste reden hiervoor is dat deze niet onder de deposito garantie regeling vallen en bij een eventueel faillissement van de bank niet beschermd zijn.

1. Ieder jaar wordt een bedrag van 2% geïnvesteerd in een nieuwe obligatie met een vaste coupon en een looptijd van 10 jaar. Hierdoor ontstaat een portefeuille met tien obligaties waardoor een jaarlijkse kasstroom ontstaat met een omvang van ongeveer 2% van het belegde vermogen.

2. Wanneer de waarde van de obligaties minder dan 20% is van de totale waarde van de portefeuille kan het GUF besluiten additionele obligaties bij te kopen om zodoende het bedrag van minimaal te garanderen uitkeringen te kunnen verhogen. In principe wordt als het percentage obligaties boven de 20% komt geen obligaties verkocht.
3. Er kan bij de uitvoering van het beleid ook voor worden gekozen om een deel van de portefeuille te beleggen in obligatiefondsen. Het onderdeel vastrentende waarden wordt beheerd in een adviesrelatie met ING Private Banking.

De opbouw van deze portefeuille is nagenoeg in lijn met het beleid. Alleen voor 2023 ontbreekt een aflopende obligatie, dit omdat de transactiekosten van het omzetten van de bestaande obligatiebeleggingsfondsen naar een dergelijk obligatie niet opwegen tegen het lagere risico. Hierbij dient bedacht te worden dat de portefeuille in het volgende boekjaar automatisch de juiste opbouw heeft.

### **Zakelijke waarden**

Zakelijke waarden worden voornamelijk met aandelen ingevuld. De portefeuille van het GUF bestaat voor 80% uit aandelen. Hiervan wordt 25% (20% van de volledige portefeuille) direct belegd in individuele aandelen. De overige 75% (60% van de volledige portefeuille) wordt indirect belegd met behulp van een mix van index fondsen en/of actieve aandelenfondsen.

De directe beleggingen zijn in aandelen van ondernemingen die werknemers hebben in de provincies Drenthe, Friesland, Groningen, en Overijssel. Dit is de z.g. regio portefeuille. Deze wordt beheerd in een adviesrelatie met ING Bank. De beleggingsportefeuille volgt daarmee de universiteit in haar rol als verbinder tussen de regio en de internationale gemeenschap. Op dit moment bestaat de regio portefeuille voor 99,2% uit ondernemingen die in het noorden actief zijn met ruim 25.000 arbeidsplaatsen.

Het indirect belegde deel van de portefeuille wordt wereldwijd verdeeld over index fondsen en beleggingsfondsen op basis van de volgende vier marktsegmenten:

1. aandelen met een hoge marktkapitalisatie (Large caps),
2. aandelen met een lage marktkapitalisatie (Small caps)
3. aandelen van ondernemingen in opkomende markten (China, India, Rusland, etc..)
4. aandelen in overige categorieën, zoals beleggingen in indirect vastgoed, aandelen van ontwikkelingslanden (z.g. frontier markten) of edelmetalen).

De beleidsverdeling in Tabel 1 is ontleend aan de marktkapitalisatie van resp. de MSCI World, MSCI Emerging Markets Index, MSCI Small Cap Index, en Overige (Frontier markten, onroerend goed) op 1 December 2018, resp. 70%, 15%, 10% en 5%.

### **Risico**

Het GUF beschouwt als risico de mate waarin de te verwachten uitkeringen in nominale termen fluctueren. In tegenstelling tot wat bij andere partijen soms gebruikelijk is beschouwen wij veranderingen in de marktwaarde van de beleggingsportefeuille niet als risico zolang deze het uitkeringsbeleid niet in de weg staan. Zoals het bovenstaande voorbeeld illustreert wordt dat bereikt door het reserveren van een deel van de portefeuille en het beleggen hiervan in obligaties met oplopende looptijden. Het uitgangspunt is dus de risico capaciteit van het GUF. De periode van 10 jaar gegarandeerde uitkeringen kan in geval van een sterk tegenvallende beleggingsontwikkeling zorgen voor tijd om op andere wijze te voorzien in inkomsten, zoals het werven van donateurs en fundraising in het algemeen. Ook is deze periode lang genoeg om een redelijke kans te maken op een beursherstel. De risico tolerantie komt tot uiting in de periode van 10 jaar en het minimale uitkeringsniveau van 2%.

Statutair is bepaald dat wanneer het fondsvermogen daalt onder de grens van vier miljoen Euro er geen uitkeringen meer worden gedaan. Omdat het fonds grotendeels afhankelijk is van beleggingsopbrengsten is het van belang om deze zo hoog mogelijk te laten zijn onder aanvaardbare risico's. Daarom zal het fonds zoveel mogelijk in aandelen beleggen onder de aanname dat de risicopremie op aandelen op de lange termijn positief is (volgens de literatuur varieert deze tussen 2% en 10%). De waarde van de portefeuille kan door ongunstige marktomstandigheden in waarde dalen, ook beneden het niveau van vier miljoen Euro. Het is daarom verstandig om te proberen de inkomsten uit hoofde van donaties en legaten te verhogen tot in ieder geval een procent per jaar.

### **Dagelijks beheer**

De dagelijkse verantwoordelijkheid voor het beheer van de portefeuille wordt gedaan door de penningmeester (Plantinga). Beslissingen tot aan en verkoop worden in overleg en instemming met een tweede bestuurslid (Elzenga) genomen.

In de praktijk zullen afwijkingen van het beleggingsbeleid optreden. Dit kan het gevolg zijn van marktontwikkelingen (sterke stijging van één categorie ten opzichte van de andere), de beschikbaarheid van passende beleggingsinstrumenten (bijvoorbeeld geen obligaties beschikbaar met een looptijd van 7 jaar), of een specifieke marktvisie. Het streven is dat de som van het absolute verschil tussen de werkelijke mix en de strategische weging kleiner moet zijn dan 40% van het totale fondsvermogen.

### 3 Bijlage A. 2: Overzicht effecten 2021

Overzicht individuele posities in beleggingsportefeuille. Waarde in Euro's.

#### Obligaties (verkoijingsprijs)

Naam	Aantal 31/12/20	Waarde 31/12/20	Aantal 31/12/21	Boekprijs 31/12/21	Marktprijs 31/12/21	Waarde 31/12/21
Ireland Treasury Bond 14/24	146,800	166,214	146,800	108.84%	108.84%	159,777
			43,200	108.84%	108.84%	47,019
						206,796
0.25% Nederland 15/25	170,000	177,414	170,000	102.68%	102.68%	174,556
			20,000	102.68%	102.68%	20,536
						195,092
0,50% Nederland 16/26	170,500	179,622	170,500	104.35%	104.35%	177,917
			19,500	104.35%	104.35%	20,348
						198,265
0,75% Nederland 17/27	165,400	172,440	165,400	104.26%	106.46%	172,446
			24,600	106.46%	106.46%	26,189
						198,635
0,75% Frankrijk 17/28	160,000	162,366	160,000	101.48%	105.97%	162,368
			30,000	105.97%	105.97%	31,791
						194,159
0,90% Belgium 19/29	160,000	161,062	190,000	100.66%	107.47%	191,254
			30,000	107.25%	107.47%	32,174
						223,428
2.5% Frankrijk 13/30	149,500	186,367	149,500	120.99%	120.99%	180,880
			40,500	120.99%	120.99%	49,001
						229,881
0.75% Europese Unie 16/31	161,000	180,131	161,000	106.14%	106.14%	170,885
			29,000	106.10%	106.14%	30,768
						201,654
4.0% Belgium 12/32			210,000	139.74%	139.74%	293,454
						293,454
<b>Obligaties (verkoijingsprijs)</b>		<b>1,385,616</b>				<b>1,941,363</b>

#### Obligaties (beleggingsfondsen)

Naam	Aantal 31/12/20	Prijs 31/12/20	Waarde 31/12/20			
NN European ABS Fund	9,845	25.46	250,654	9,845	26.18	257,742
Robeco High Yield Bonds FH	881	158.99	140,070	0	0	0
<b>Obligatie beleggingsfondsen (marktwaarde)</b>			<b>390,724</b>			<b>257,742</b>



## Aandelen (indirect, beleggingsfondsen)

Naam	Aantal 31/12/20	Prijs 31/12/20	Waarde 31/12/20	Aantal 31/12/21	Prijs 31/12/21	Waarde 31/12/21
iShares S&P SmallCap 600 ETF	5400	60.41	326,204	4800	83.13	399,037
NN Europese Deelnemingen Fund	12600	28.57	359,982	11000	31.45	345,950
NN Global Real Estate Fund	2200	80.17	176,374	2200	102.56	225,632
UBS MSCI World Soc. Responsible	27500	100.70	2,769,250	27500	135.70	3,731,750
Van Eck Sustainable World Fund	4389	95.11	417,461	7543	30.25	228,176
Vanguard FTSE All-World High Div	17500	45.74	800,468	17500	56.63	991,025
Vanguard FTSE Emerging Markets	12000	56.12	673,440	15000	58.74	881,100
			<b>5,523,178</b>			<b>6,802,669</b>

## Aandelen (Direct, regio portefeuille)

Naam	Aantal 31/12/20	Prijs 31/12/20	Waarde 31/12/20	Aantal 31/12/21	Prijs 31/12/21	Waarde 31/12/21
Abott	457	81.43	37,212			
Accell Group	1585	25.85	40,972	1585	48.00	76,080
Accenture -A-	164	212.89	34,915	164	366.00	60,024
Aegon	13778	3.24	44,572	14280	4.39	62,732
Ahold Delhaize	985	23.11	22,763	985	30.14	29,683
Akzo Nobel	476	87.86	41,821	476	96.50	45,934
Alphabet -C-	26	1,427.83	37,124	26	2,554.71	66,422
Arcadis	1556	27.04	42,074	1581	42.34	66,940
ASML Holding	120	397.55	47,706	120	706.70	84,804
ASR Nederland	1260	32.85	41,391			
Astellas Pharma	3000	12.60	37,814	3000	14.34	43,030
Becton Dickinson & Co.	199	203.94	40,583	199	222.03	44,184
Bilfinger	1589	25.86	41,092	1589	29.90	47,511
BNP Paribas	382	43.11	16,466			
Ceconomy	7812	5.67	44,255	7812	3.79	29,607
Deutsche Post	962	40.50	38,961	962	56.54	54,391
Daikin Industries	200	181.24	36,248	200	200.06	40,013
DSM	369	140.80	51,955	373	198.00	73,854
Engie	3,129	12.52	39,175	3129	13.01	40,721
Essity - B -	1525	26.38	40,225	1525	28.81	43,942
Fresenius	1028	37.84	38,900	1028	35.40	36,391
Fluor Corporation				2410	21.87	52,704
Henkel	441	92.30	40,704	441	71.14	31,373
IBM	392	102.60	40,218	392	118.01	46,259
Inditex	681	26.04	17,733	681	28.53	19,429
ING Groep	5097	7.64	38,946	5097	12.24	62,397
Johnson & Johnson	331	128.27	42,457	331	151.04	49,993
KPN	15096	2.49	37,544	15096	2.73	41,212

LVMH Moet Hennessy Louis Vuitton	106	510.90	54,155			
McDonalds	229	174.89	40,050	229	236.68	54,199
Melrose Industries	21739	1.98	43,100	19741	1.90	37,576
Metro	5054	9.20	46,477	5054	9.22	46,598
Mondelez International USD	464	47.65	22,112	464	58.54	27,164
Nestlé CHF	330	96.50	31,845	330	123.38	40,716
Norske Hydro	10450	3.81	39,787	10450	6.96	72,765
Novozymes -B-	618	46.97	29,028			
Oranjewoud				8196	6.05	49,586
Philips	912	43.78	39,927	928	32.77	30,406
Post NL	14471	2.79	40,374	15750	3.83	60,275
Icon	437	102.24	44,678	180	273.43	49,217
Prysmian	1454	29.08	42,282	1454	33.11	48,142
Randstad	730	53.24	38,865	730	60.04	43,829
Siemens	197	117.52	23,151	197	152.68	30,078
Sodexo	211	69.22	14,605			
Sonova Holding	175	212.88	37,254	175	346.40	60,621
Starbucks	487	87.19	42,462	487	103.27	50,293
Telefon Ericsson - B -	4008	9.74	39,026			
Unilever	586	49.57	29,045	5	47.06	235
United Parcel Service	206	137.25	28,274	206	189.24	38,983
Vodafone Group	22689	1.35	30,555	24093	1.34	32,197
Volkswagen	245	170.10	41,675	245	258.40	63,308
Wolters Kluwer	630	69.06	43,508			
			<b>1,876,062</b>			<b>2,085,819</b>

#### 4 Bijlage A. 3: Samenstelling van het vermogen

Naam fonds	Participaties (31/12/2020)	Waarde (31/12/2020)	Participaties (1/1/2020)	Waarde (1/1/2020)
Groninger Universiteitsfonds	6,174.8	4,383,897	6,174.8	3,592,883
Boerma-Kooy-fonds	1,030.4	731,549	950.0	552,769
Wetex	1,049.1	744,853	1,057.7	615,458
Feringa Fonds	17.4	12,353	34.4	20,016
Zernikefonds	29.0	20,589	29.0	16,874
Broers van Beusekomfonds	1,806.0	1,282,198	1,806.0	1,050,843
Fokkerfonds	901.0	639,679	901.0	524,258
Willem Mallinckrodtfonds	14.0	9,940	12.9	7,506
Kloosterfonds	244.0	173,232	244.0	141,974
Murray Bakker-Vellemafonds	246.0	174,652	246.0	143,138
C.A. van Dijk-Rabenfonds	185.0	131,344	185.0	107,645
Frans Hendrik Blinkfonds	123.0	87,326	123.0	71,569
Tech. Wetenschappelijk Fonds	192.0	136,313	192.0	111,718
Mössingerfonds	1,170.0	830,660	1,170.0	680,779
Hendrik de Visserfonds	1,867.0	1,325,506	1,867.0	1,086,337
Van Os-Hazewinkelfonds	490.0	347,883	490.0	285,112
Van Markenfonds	37.0	26,269	37.0	21,529
dr. F.H. Oswaldfonds	61.0	43,308	61.0	35,494
Faber-Meijerfonds	189.0	134,184	189.0	109,972
<b>Stichtingsvermogen</b>	<b>15,825.7</b>	<b>11,235,734</b>	<b>15,769.8</b>	<b>9,175,874</b>

Waarde participatie op 31/12/2021:  $P = \frac{€11.235.734}{15.825.7} = €709,97$

Waarde participatie op 31/12/2020:  $P = \frac{€9.175.874}{15.769} = €581,86$